AÑO SEGUNDO — Núm. 550

PORTE PAGADO

Dirección, Redacción y Administración: AVENIDA DE MAYO 769

Buenos Aires, sábado 25 de agosto de 1917

La Epoca

Todas las cartas destinadas a la Redacción deben ser dirigidas al Director.

Como el diario no puede responsabilizarse por los manuscritos que se le envíen, ruega a los autores guarden copia de ellos.

Dirección Telegráfica: EPOCA, Buenos Aires

Teléfonos: Unión Telefónica 5194-95-96-97-98, 3685, 6586, 7126. Cooperativa Telefónica 3927-3928.

PRECIOS DE SUBSCRIPCION

CAPITAL

$ m/n. Un mes 2. $ m/n. Tres meses 6. $ m/n. Seis meses 12. $ m/n. Un año 22.

PROVINCIAS

$ m/n. 1 mes 2.50 $ m/n. 3 meses 7.50 $ m/n. 6 meses 15 $ m/n. 1 año 28

EXTERIOR

$ oro 1 mes 2.50 $ oro 3 meses 7.50 $ oro 6 meses 15 $ oro 1 año 28

Número del día, 0.08 — Número atrasado (dentro de los 30 días) 0.20 — De fechas anteriores, 0.50.

LA EPOCA se envía directamente por correo a toda persona que lo pida, acompañando el importe correspondiente. Los pedidos de subscripciones para el interior de la República se atenderán por cualquier número de días a razón de 0.08 el ejemplar.

VEASE EN LA PAGINA FINAL LA INFORMACION DE ULTIMA HORA

25 DE AGOSTO DE 1917

La Investigación en Tierras y Colonias

Cuando el poder ejecutivo ordenó la investigación de tierras y colonias, la prensa denominada independiente manifestó elocuentemente su escepticismo. A su juicio, la tentativa correría la misma suerte seguida por otras anteriores. Se recordó que la enajenación de la tierra pública diera margen a ilícitos negocios y se objetó que la apariencia legal de las operaciones realizadas, por una parte, y la cuantiosa suma de intereses creados alrededor de esos manejos, por otra, haría fracasar la investigación como fracasara la que fué ordenada por el presidente Sáenz Peña. De modo que el primer decreto del Ejecutivo reivindicatorio de cerca de un millón de hectáreas de suelo fiscal acaparado, produjo cierto estupor. De tal modo la acción enérgica y resuelta del Ejecutivo traducía los propósitos moralizadores que se tuvieron en cuenta al decretar la investigación. Los decretos sucesivos, provocaron una curiosa reacción en la prensa denominada independiente que ha perdido de súbito aquel su irónico escepticismo de antes. Vemos hoy que los mismos diarios que temían no se hiciera nada, manifiestan ahora su temor de que se esté haciendo demasiado. El cambio de frente es curioso: sobre todo, si se advierte que ni los propósitos del Ejecutivo ni sus procedimientos justifican esa media vuelta tan acentuada.

Cada decreto de caducidad se basa en un informe perfectamente documentado de la comisión investigadora, cuyas conclusiones, después de todo, podrán ser examinadas a su tiempo si se traba litigio entre los concesionarios desposeídos y el Estado. No puede reprocharse al Ejecutivo ni precipitación ni injusticia. Resulta absurdo, asimismo, reprocharle la extensión del radio abarcado por la investigación, como si ésta debiera o pudiera detenerse en [illegible]

No se nos oculta, ni a nadie pueden esconderse esas cosas, que la conducta del Ejecutivo alcanza ruidosa repercusión en los territorios y que sus resoluciones lesionan numerosos intereses particulares. Pero es pueril sostener que la reivindicación de tierras arrebatadas al fisco, puede ocasionar un retroceso en el desenvolvimiento económico de los territorios. Lejos de ello, la distribución de la propiedad en la medida que lo permitiesen las condiciones especiales de esas tierras y su entrega a colonos de verdad, darán un impulso decisivo al progreso de aquellas apartadas regiones, detenido, precisamente, por la imposibilidad de poblar los vastos condados substraídos a la colonización. Cosas son estas elementales en economía y no vale la pena insistir sobre ellas.

Tampoco se oculta al Ejecutivo, hemos dicho, el trastorno que en el régimen de ciertos intereses particulares introducen sus declaraciones de caducidad. Pero basta examinar esos intereses para advertir que se trata de aquellos que se formaron, precisamente, a espaldas de la ley, de manera que no tienen derecho a reclamar garantías legales. Se trata, en general, de acaparadores de tierra pública que violaron a su tiempo las prescripciones de la ley y cuya propiedad actual constituye una apropiación ilícita del suelo fiscal. Es inexacto que ningún concesionario de verdad haya sido alcanzado por los decretos del Ejecutivo. Sufren las consecuencias de la investigación aquellas situaciones ilegales o ambiguas que razones de moral social exigen esclarecer. Para los colonos verdaderos, para los concesionarios correctos, la conducta del Ejecutivo no puede ser más ecuánime, como que está inspirada en principios inalienables de respeto al bien legítimamente adquirido. De ellos, precisamente, han venido los primeros testimonios de aprobación a los poderes públicos, cuya acción resuelta viene a eliminar odiosas desigualdades, corrigiendo monstruosas injusticias y restituyendo a la hijuela las valiosas parcelas que fueran malbaratadas por administradores infieles.

Sobra, en consecuencia, el aspecto sentimental que se quiere adjudicar al asunto, cuando se presenta al Ejecutivo desposeyendo a abnegados "pionners" del campo en que ejercitan su actividad luchando contra la esterilidad de la tierra, la inclemencia del clima, la soledad del desierto y otros elementos de panorama pintoresco convenientemente agrupados en el cuadro.

La reivindicación de la tierra fiscal, lejos de obstaculizar el progreso de los territorios, le dará un vigoroso impulso al permitir la distribución entre colonos auténticos del suelo arrancado a los latifundistas. En cuanto a la situación actual de los concesionarios es perfectamente clara y no puede infundir inquietud a nadie. Los que ocupen tierras bien adquiridas tienen su propiedad más segura que nunca, como que se ha eliminado la posibilidad de aquellos famosos zarpazos administrativos que de la noche a la mañana despojaban a un colono para acrecentar el feudo de los acaparadores. En cambio, los que retengan tierras ocupadas merced a tortuosos manejos, habrán de devolverla mal que les pese. Porque el Ejecutivo proseguirá inflexiblemente su obra reivindicatoria.

Con esto respondemos a las extrañas objeciones de la prensa que se titula independiente.

Aniversario del Uruguay

En plena era de progreso y de prosperidad, encuentra la gloriosa efemérides de hoy a la república uruguaya. Y ésto que exterioriza la nobleza, capacidades y vitalidad de la hermana nación, sirve también a modo de demostración, para comprobar el alto idealismo de un pueblo respetuoso de sus instituciones, pero ávido de evolución y perfeccionamiento.

En verdad, pocas de las jóvenes repúblicas americanas han experimentado tan sólidos progresos democráticos en los últimos tiempos. Sus hombres de pensamiento e ideas, sus políticos, sus figuras sociales han puesto toda la energía de sus elevados empeños en efectuar una transformación legislativa y constitucional, que viene efectuándose al amparo de la paz poco a poco. Cosa, por cierto, que equivale apuntar la extirpación definitiva de ese ambiente del gérmen revolucionario, en otras épocas vibrante de apogeo.

Así la República Oriental en este aniversario ofrécese como una democracia, donde los ideales tienen campo propicio para fructificar y los anhelos de renovación institucional al amor del entusiasmo patriótico van, camino adelante, ascendiendo la cumbre de su más bella satisfacción.

En el día de hoy, pues, al rememorar la magna fecha de la independencia política del vecino país, saludamos a sus hijos fraternalmente, y en particular a aquellos que comparten el pan y la sal de nuestra hospitalidad, constituyendo una de las colectividades que más eficientemente prestan su concurso a la gran obra del engrandecimiento argentino.

La intervención y el personal administrativo

Argumento aplastante

Cuando la crítica no descansa sobre hechos sino sobre prejuicios de fondo más o menos discutible, resul- [illegible] hecho que de manera irrefutable deja al descubierto la equívoca actitud anteriormente sostenida. Tal le ocurré hoy a "La Nación". Este colega, como es sabido, de acuerdo con una norma fielmente seguida desde el principio de la intervención, se había propuesto demostrar últimamente que en la provincia de Buenos Aires estaba siendo objeto, el personal administrativo, de expulsiones y suplantaciones supeditadas a conveniencias de política de comité. La denuncia era falsa: ya lo demostramos perentoriamente.

Hoy se encargó de demostrarlo el mismo colega, cierto que con el laconismo obligado cuando se trata, obligatoriamente, de decir la verdad.

En cuatro líneas informativas da cuenta "La Nación" de que el director del hospital Melchor Romero ha presentado su renuncia porque el ministro del ramo se ha negado, contra una solicitud suya, "a autorizar el cambio de personal del establecimiento".

Son, repetimos, nada más que cuatro líneas. La verdad, en asuntos referentes a la intervención, nunca tuvo mayor espacio en las columnas del colega. Pero bastan, y esto es lo necesario, para dejar en el aire sus críticas anteriores, dándolas el más conciso y categórico de los desmentidos.

La actitud de los socialistas

El último debate en el senado ha puesto una vez más en evidencia el extraño criterio con que los socialistas encaran los proyectos financieros del poder ejecutivo. Los representantes del internacionalismo se han dado a la tarea de atacar a toda costa la creación del Banco de la República, dando con ello pruebas de desconocer los principios de su propio partido y de no preocuparse en absoluto de los intereses de las clases trabajadoras, a las que, según afirman, aman con tanta intensidad.

El Banco de la República, además de su misión fundamental de centralizar y movilizar adecuadamente las reservas y dar elasticidad a la circulación de la moneda, tiende a fomentar el crédito agrícola e industrial en forma conveniente para el más amplio desarrollo de la producción. Uno de los propósitos perseguidos por el ejecutivo es desenvolver el crédito industrial hasta los últimos límites que la prudencia permita y la experiencia aconseje.

A imitación del Banco de Francia, esa institución podría descontar documentos hasta sumas relativamente insignificantes. Como se comprende, ésto vendría a ayudar a los pequeños industriales, cuya mayoría entre nosotros está adherida al socialismo. Favorecería, además, a los obreros, pues daría vigor a las industrias ya en marcha y aumentaría el número de las existentes, proporcionando trabajo a los que hoy por carecer de él, se declaran partidarios de las doctrinas extremas.

Vese claramente que los trabajadores no serían los menos favorecidos por las iniciativas del poder ejecutivo. Sin embargo, los socialistas no desisten de su empeño de censurar dichas iniciativas, fundándose para ello en razones que sólo estarían bien en boca de políticos retrógrados. Conviene hacer presente que algunos de los socialistas más conocidos no han expresado su opinión sobre los proyectos financieros, lo que da lugar a suponer que su silencio obedece simplemente a la necesidad de someterse a la disciplina partidista.

En cuanto a los ataques de los parlamentarios socialistas, justo es reconocer que constituyen un fenómeno explicable. Los "leaders" del internacionalismo, contaminados de los mismos vicios que han criticado durante años, se encuentran seriamente comprometidos con los partidos conservadores del país, desde el ugartismo acometedor y bravío hasta las minúsculas agrupaciones de la región andina.

Por otra parte, esos ataques son en el fondo simples actos de defensa. Son hijos del espíritu de conservación. La labor nula y en ciertos momentos perniciosa de los parlamentarios socialistas, les ha hecho perder terreno en la opinión pública. Ahora aspiran a reconquistar lo perdido, si no con obras de provecho, que sólo las realiza el que puede y no el que quiere, al menos con discursos violentos, cosa que está al alcance de todo el mundo. Sus ataques actuales son sencillas preparaciones para las luchas electorales del futuro. Por desgracia para ellos, nuestro pueblo sabe a que atenerse y sus mismos partidarios sabrán pedirles cuenta de su negativa actuación.

La embajada argentina en el Perú

Su llegada a Lima

LIMA, agosto 25 — Hoy llegará a esta capital la embajada argentina que asistió a la transmisión del mando en Bolivia.

En el programa que ha sido confeccionado con ese motivo figuran banquetes ofrecidos por el presidente de la república, por el canciller y por el ministro peruano en la Argentina, señor Durand, un baile en el Club Nacional, y varias carreras de gala, corriéndose entre ellas el Derby.

Las tarifas de los trasandinos

Celebración del convenio

La comisión de ingenieros argentinos y chilenos que estudiaban las tarifas de transporte de los dos ferrocarriles trasandinos para buscar la forma de unificar equitativamente los precios de ambos, terminó ayer la tarea que le encomendaron sus respectivos gobiernos, a los cuales elevaron el convenio celebrado con tal motivo para su aprobación correspondiente.

Los comisionados, con quien hemos conferenciado sobre este particular, nos han informado que no pueden adelantar los términos del convenio porque él es "ad referendum" y, por consiguiente, susceptible de modificaciones. No obstante, podemos asegurar, nos dijeron, que el convenio celebrado por nosotros consulta los intereses de ambas empresas como igualmente los del público.

Los comisionados celebrarán aun algunas conferencias para ultimar algunos detalles relacionados con el [illegible] ministro de obras públicas por parte de la comisión argentina y al plenipotenciario de Chile aquí acreditado, por la comisión de ese país.

Las giras del Interventor

Su partido al Azúl y Olavarría

Demostraciones populares en el trayecto

En el tren de las 8.35 de la mañana partió hoy de la estación Constitución para el sur de la provincia, el interventor nacional en Buenos Aires señor José Luis Cantilo, quien, como hemos anunciado, visitará las ciudades de Azul y Olavarría.

En el andén fué saludado el interventor, antes de la partida del tren, por numerosas personas de esta capital.

Acompañan al interventor en su jira, el ministro de gobierno, doctor Andrés Ferreyra (hijo), ministro de hacienda, doctor José O. Casás, ministro de obras públicas señor Alberto de Elizary, director general de prisiones, doctor Reinaldo P. Lupo, director de salubridad, doctor Fermín Rodríguez, secretario de la intervención señor Miguel Ripa Elizaurdia, oficial mayor de hacienda, doctor Frías, secretario privado del ministro de gobierno señor Pinto y un enviado especial de LA EPOCA.

En el Azul se ha constituído una comisión de vecinos para organizar los diversos actos que se realizarán allí en honor del interventor nacional.

El señor Cantilo visitará en dicho punto los establecimientos municipales, el polígono de tiro, los cuarteles y los asilos.

Se le obsequiará en la misma ciudad con una comida popular en el local de la Sociedad Rural y un banquete en el hotel Argentino.

En Olavarría se ha constituído asimismo una comisión popular, existiendo el propósito de ofrecer un banquete al interventor, en el teatro local.

AZUL, agosto 25 — A las tres de la tarde llegó a esta ciudad el interventor nacional y comitiva que lo acompaña. Una gran cantidad de público esperaba en la estación al representante del gobierno federal, siendo vivado frecuentemente el presidente de la república, doctor Irigoyen.

Recibió al señor Cantilo el comisionado municipal señor Gauthier y los miembros de la comisión popular de vecinos.

En las estaciones del trayecto núcleos numerosos de personas saludaron con significativas demostraciones al interventor, quien se vió obligado a descender del convoy, en varias de ellas, para agradecerlo.

EN EL DEPARTAMENTO DE POLICIA DE LA PLATA

Conato de fuga en el pabellón 4

En las primeras horas de la madrugada se descubrió en el depósito de detenidos del departamento central de policía, una tentativa de evasión de parte de varios presos.

A la 1 y 30 a. m. el empleado de guardia, don José Lafranconi y un llavero, que efectuaban una recorrida por las diversas dependencias del establecimiento, oyeron unos golpes que partían del pabellón número 4.

Inmediatamente concurrieron a dicho sitio un piquete de la guardia, encontrando a un grupo de penados fabricando un boquete en el muro.

Este daba acceso al depósito de alcaidía y de allí al patio del departamento.

Para realizar su intento, los detenidos trabajaban con una manija de balde, una palanca de inodoro y medio plato de latón.

Encabeza el grupo el detenido Ricardo Tribiño, secundándolo José García Méndez, Manuel González, Pedro López, Eduardo Barra, José López, Alfredo Hernández, Manuel Rodríguez, Pedro Parodi, Gerardo García, Domingo Farías, Antonio Alvarez, Demetrio Moretti y Rómulo Montes de Oca.

Tomó intervención en el asunto la justicia del crimen.

La nueva huelga ferroviaria del Rosario

El lunes probablemente quedará resuelta la huelga de los obreros de la compañía general de ferrocarriles de la provincia de Buenos Aires, en la forma de arbitraje propuesta por el director general de ferrocarriles al gerente de aquella empresa.

Para adoptar esa forma de solución del conflicto entre los obreros y la empresa se espera la resolución del directorio local que se reunirá con ese objeto el lunes próximo.

La importación de azúcar

El ministerio de hacienda, acla[illegible] do el alcance de la autorización para importar azúcar sin refinar con franquicias aduaneras, ha declarado que puede clasificarse como sin refinar azúcares que tenga [illegible] grados de polarización.

Comité de la Provincia

Reunión de hoy

En el local de la calle Suipacha [illegible] reunidos en momentos de cerrar nuestra edición, los miembros del comité radical de la provincia de Buenos Aires, bajo la presidencia del vice primero, ingeniero Luis Monteverde.

En la reunión se tratarán las modificaciones a la carta orgánica que han proyectado varios delegados y otros asuntos de interés para el partido.

Puerto del Rosario

El ejecutivo nacional ha desestimado el pedido formulado por la sociedad anónima del Puerto del Rosario y confirmando en consecuencia la resolución de fecha 22 de julio de 1915 que dispone que dicha sociedad, debe preparar el presupuesto detallado de las medidas de seguridad y señalización aconsejadas por la dirección general de ferrocarriles implantándolas en las vías férreas que sirven dicho puerto.

Ascensión del Pampero

Esta tarde a las 12.55 se elevó de la usina de Gas de Bernal el esférico libre Pampero, piloteado por el capitán Aníbal Brihuega, quien llevó en calidad de pasajeros a los tenientes aviadores Florencio Parravicini [illegible]. Luis Candelaria y Martín Salinas Gómez.

Llevaba el esférico, al partir, 315 kilos de lastre y tres palomas mensajeras. Tomó dirección S. O.

FERROCARRILES DEL ESTADO

El ministerio de obras públicas ha autorizado a la administración de los ferrocarriles del estado para que, [illegible] de los fondos [illegible] del presupuesto [illegible], lleve a efecto varias mejoras en las condiciones de las [illegible] entre los kilómetros [illegible] y 750 de la línea [illegible] a San Juan.

La tierra pública y la prensa independiente

Concordancias de "La Nación"

Páginas olvidadas y páginas recientes

Un cambio de frente en nueve años

"La Nación", noviembre 15 de 1908:

"La administración de la tierra pública ha sido y sigue siendo uno de los mayores desastres. El país no se da cuenta de ello, porque es uno de los males que no se hacen sentir positivamente; que obran en una forma negativa y [illegible] el interés privado y [illegible] administrativos y judiciales.

Hace más de medio siglo que la tierra pública es objeto de especulaciones esterilizadoras. No había sido aún arrancada a la barbarie, cuando se traficaba con ella, en todo género de negociaciones, sin que nadie pensase en hacer efectiva la propiedad o [illegible] por el capital o el trabajo.

Se compraba la tierra a precio irrisorio [illegible]

[illegible]

De aquí una serie de expedientes y de medidas calculadas para compensar en forma indirecta los excesos y desaciertos cometidos, los perjuicios y los trastornos irrogados. Esta es una muestra de la eterna incapacidad de nuestros administradores en materia de tierra pública.

Especulación y mala administración, las dos causas antiguas siguen dañando los intereses de la nación en materia de tierra pública. Todavía hay quienes acaparan grandes extensiones. Todavía hay actos de censurable favoritismo, en que para nada se consulta el interés general. Y nunca ha sido más impotente o más incapaz la administración. Sería tiempo de pensar en salir de un círculo tan precario, pero habrá que renunciar a esa esperanza si la misma administración no se penetra de la necesidad de atraerse el concurso de las personas que han acreditado su competencia en esas materias, para trazarse un plan nuevo y hacerla cumplir estrictamente".

"La Nación", agosto 25 de 1917.

Los ímpetus combativos con que el P. E. ha emprendido su campaña en la cuestión de la tierra pública se van pareciendo a los [illegible]

[illegible] Lo peor es que el macse Pedro del cuento va a ser en definitiva el país, sobre el cual van a caer [illegible] las consecuencias [illegible]

[illegible]

He ahí cómo la cuestión [illegible] estas medidas [illegible] en el decreto [illegible]

[illegible] tranquilidad [illegible] procedimientos [illegible] en la forma de [illegible] funcionarios [illegible] de la tierra fiscal.

Declaramos [illegible] en el sentimiento de inquietud que nos sugieren las manifobras del ejecutivo contra las situaciones establecidas y contra intereses respetables, como muchos de los que resultan afectados por los decretos de caducidad. No creemos, sin embargo, extremar el pesimismo cuando acogemos el pronóstico ingrato que autorizan los procedimientos observados en cuanto al resultado definitivo de la campaña.

EXPOSICION GANADERA DE ROSARIO

El programa oficial

ENTUSIASMO QUE DESPIERTA EL ACTO

En todos los círculos ganaderos, continúa siendo tema de las conversaciones, la exposición rural que se debe inaugurar mañana en Rosario. Certamen en que una vez más se pondrá de manifiesto el progreso de la industria pecuaria del país, es el blanco de todas las miradas y el punto a que convergen todos los comentarios.

Reina, así, un real entusiasmo por el torneo. Regularmente, según nos lo comunica nuestro corresponsal, llegaron al local en que debe efectuarse la exposición, los animales.

Y la comisión encargada de instalarlos, redobló sus esfuerzos para que estos fuesen alojados cómodamente y pudiesen resarcirse de las fatigas del viaje. Los productos a exhibirse forman un lote de los mejores ejemplares existentes en la república. Y llamarán por esto especialmente la atención, tanto de las autoridades que han de presidir la inauguración del certamen, como de los entendidos en la materia.

El programa oficial, que ha sido dado a la publicidad, contiene los siguientes números.

A las 2 de la tarde, apertura de la exposición con asistencia del gobernador de la provincia y sus ministros, de los representantes del ejecutivo nacional y de las autoridades locales. Hablarán el doctor Lehmann, el presidente de la Sociedad Rural, doctor José Leguizamón, y el doctor José León Suárez, en representación del ministro de agricultura. Luego se efectuará el desfile de los animales.

Terminado éste, los batallones infantiles, al mando de su director, capitán Arrupidearay, efectuarán diversos ejercicios físicos en la pista de la exposición.

Seguidamente se realizará el número correspondiente a los perros amaestrados, concluído el cual la comitiva oficial asistirá al lunch que en su honor ofrece la Sociedad Rural.

Por momentos la expectativa hácese mayor, creyéndose que este torneo será uno de los más importantes que se han realizado en la provincia y el país.

Ayer llegaron los delegados de la Sociedad Rural Argentina, señores [illegible] M. Calbrán, Luis [illegible] y Pedro T. Pena, siendo recibidos por el gerente de la [illegible] similar de Rosario, señor [illegible] J. Windsel. Por el mismo tren llegaron fuertes estancieros y hacendados procedentes de la capital y de la provincia.

Los jueces, según las disposiciones que se tomaron, iniciaron sus tareas hoy, a las 8 de la mañana, asistiendo un crecido número de personas a estos trabajos de clasificación preliminares.

El gobernador Lehmann, que anticipó su viaje, llegó también anoche a Rosario, acompañados de su familia y sus ministros. En el mismo convoy arribó la delegación que representará a la Sociedad Rural de Santa Fe.

Hoy es esperado el representante del ministro de agricultura, doctor José León Suarez, y se cree que también arribe el presidente de la Sociedad Rural Argentina, doctor Anchorena.

El gobierno hizo entrega a la comisión correspondiente de los premios acordados para el certamen.

En todos los centros y círculos no se habla de otra cosa que de esta exposición, a la cual se le asigna gran [illegible]

ROSARIO, agosto 25 — Anoche llegó el gobernador de la provincia señor Rodolfo Lehmann, acompañado de los ministros Araya y Vasquez, los subsecretarios de ambos ministerios y familias santafecinas para asistir a la inauguración de la exposición rural.

Esta mañana el gobernador se dirigió del hotel Palace, donde se hospeda, a la jefatura política, donde se instaló el despacho oficial de la gobernación, en las oficinas del jefe político señor Noriega, el cual trasladó su despacho a la comisaría de órdenes instalada en el mismo palacio.

El gobernador y ministros recibieron cordialmente a las autoridades locales, miembros del comercio, bolsa y banca.

— Me entrevisté con el gobernador, el que me declaró que quedaría en esta ciudad ocho días, los cuales dedicará a visitar con más o menos detención los establecimientos educacionales y de otra índole, enterándose a la vez, de las necesidades que se puedan remediar a la brevedad posible.

Muéstrase bien impresionado de su viaje.

Esta tarde, a las 2.30, visitó, acompañado de las autoridades locales, la exposición rural.

ROSARIO, agosto 25 — La 17a. exposición rural organizada en esta ciudad constituye todo un éxito, tanto por el número de animales presentados como por la calidad de los mismos.

Los jurados comenzaron los trabajos a las ocho de la mañana ante una crecida concurrencia.

Espérase la visita del gobernador y ministros para esta tarde.

Sólo en la sección bovinos presentáronse 291 animales, 140 equinos y 150 ovinos.

Merece especial mención el éxito de la sección porcinos, aves de corral, conejos y la exposición canina.

He aquí la nómina de los animales premiados:

1a. categoría: machos shorthorn, primer premio "Boer's Rear Admiral", rosillo; expositor Juan B. Boero. Segundo, "Hamton King", 28, colorado; expositor, Benito Ferraro. Tercero, "Petaras Planet", rosillo, expositor Juan Quaglia.

Segunda categoría: 1.º "Proul Baron", 54, expositor Estancias Cecilio López; 2.º "Boers Amiral", 8.º, rosillo, expositor Juan B. Boero; 3.º "Molles Merryman", 2.º, expositor T. Fenwick.

Tercera categoría: "Sir Gogo", rosillo, Rivero Hermanos; "Boers Admiral", 13, Juan Boero; 2.º "Parón", José Imaz.

Cuarta categoría: "Dolrman", 12, blanco, Emilio Meyer Pellegrini; 2.º "Cisnes Boy", 125, Carlos Boero.

Quinta categoría: "Tatay Claret", rosillo, Samuel B. Hale; campeón Hereford y primer premio de la categoría 14: "Quilmes Growler", nacido el 28 de julio de 1915, en la cabaña San Juan, de don Leonardo Pereyra Iraola; campeón Aberdeen Angus y primer premio de la categoría 17: "Ruddigore 2.º", nacido el 5 de septiembre de 1915, en la cabaña Los Molles, de don H. T. Fenwick.

Categoría 15: 1.º "Quilmes Sayler King", 15, expositor R. Herrera Vegas.

Razas para leche Friburgo, premio gobierno de la provincia de Santa Fe y premio Sociedad Rural Argentina y primer premio categoría 31; "Martinus 1.º", nacido el 27 de febrero de 1914, expositor don Elbert Waller; segundo premio, "Irún", de la sociedad Zubelza y Arbide; tercer premio, "Manritz", expositor Elbert Waller.

Categoría 39 A, toros Holstein: 1.º un toro de don Antonio Pinto; segundo, idem.

Categoría raza flamenca: 1.º "Brux", expositor Lozano Hermanos; 2.º "Bruges", idem; 3.º "Baker", de don Germán Otero Lozano.

Categoría 35, segundo premio: "Moreira", expositores señores Fernández y González.

Ovinos merinos: campeón y primer precio, el carnero "73", expositores señores Fernández y González.

Lincoln, categoría quinta, premio "Julio Peña", campeón "Lincoln" y primer premio, carnero "77", expositor Julio Peña; segundo premio "Julio Peña", premio Sociedad Rural Argentina y [illegible] de Santa Fe, tres carneros Lincoln, expositor Salomón Maldonado; categoría séptima, borregos Lincoln: primero, expositor Julio Peña; segundo, idem; tercero, idem.

Shornpshire Down: primer premio, expositor Carlos Paganini; segundo, idem; hembras, categoría 22: primero, Carlos Paganini Oxford Shiro Down: primero, Ernesto y Rodolfo Gullón; segundo, idem; tercero, idem; Hampshire Down, categoría 27: primero, Germán Otero Lozano.

Campeón "Hampshire Down", premio "The Ettrick Shepperd", copa de plata, tres carneros, expositor Rolando Casares.

Premio Sociedad Rural Argentina, Gobierno de Santa Fe y Copa Casares: tres carneros idem, expositor Angel D. Alvarez; categoría 36, primero Angel D. Alvarez.

DIPLOMATICAS

La legación del Brasil ha comunicado al ministerio de relaciones exteriores y culto que el señor doctor Francisco Pessoa de Queiroz, ha sido designado segundo secretario de la misma y ha llegado a la capital habiéndose hecho cargo de su puesto.

Navegación de cabotaje

Haciendo lugar a un pedido de la compañía Mihanovich, el ministerio de hacienda ha resuelto autorizar la navegación de cabotaje a los barcos de bandera paraguaya, entre Corrientes y Formosa, hasta tanto se opere el repunte de los ríos Paraná y Paraguay.

CONGRESO

En senadores—

A las 3.45 de la tarde consiguió quórum la cámara de senadores y se llama a sesión.

En diputados—

A las 3.20 de la tarde el registro de asistencia de diputados anotaba sólo como presente al señor Jaramillo, quien ha ido a acto de presencia en la duda de que ocurriría el fenómeno de la sesión para seguir tratando el proyecto de minas. Las perspectivas para el quórum no podían ser más desfavorables, pues.

Como se sabe, al levantarse la sesión de ayer quedó pendiente la moción de no sesionar hasta el lunes, a lo que muchos diputados debían ausentarse de la capital.

Aunque se esperó como de costumbre hasta después de las 4, no hay esperanzas de que el número aumente en la cantidad necesaria para llegar al quórum.

Hilo sisal y arpillera para bolsas—

Se espera la concurrencia del ministro doctor Pueyrredón en el seno de la comisión de agricultura del senado para convenir en el despacho del proyecto de ley en revisión, que autoriza al poder ejecutivo a la compra y expropiación del hilo sisal y arpillera para bolsas.

Ese despacho según lo que se ha conversado, fijaría la cantidad de bolsas necesarias para la próxima cosecha y la autorización necesaria para expropiar dentro de ese límite, solamente.

Las reformas al código de minas—

Se insiste en la cámara de diputados que dadas las dificultades que ha revelado la discusión del despacho relativo a las reformas del código de minería, se propondrá que el asunto vuelva a comisión, a objeto de que sea detenidamente estudiado de nuevo.

Los representantes de las provincias del norte se oponen a ello, dispuestos a hacer todo en favor de esas reformas, para lo cual se valdrán de una copiosa documentación.

Si fracasa la postergación, entraría el debate a una nueva faz con perspectivas de no terminar muy pronto.

Los proyectos financieros—

En antesalas del senado se habla de la necesidad de encauzar la discusión sobre los proyectos financieros, entendiéndose que la cámara no tiene ninguna orientación precisa para pronunciarse sobre el particular.

El despacho de la comisión de hacienda no puede prosperar desde el momento que le niega su apoyo el poder ejecutivo. Entre varios senadores predomina la intención de provocar alguna reunión privada a objeto de cambiar ideas al respecto y adoptar una actitud más o menos concordante, que lleve a un fin práctico y a un resultado concreto y definitivo. De esto se ha hablado ya con el presidente del cuerpo, doctor Luna, siendo probable que tal reunión se realice de un momento a otro.

Plazos para la construcción de líneas ferroviarias—

Enrique Chanourdie, en representación de la Compañía Francesa de Ferrocarriles de la provincia de Santa Fe, se dirige a la cámara de diputados solicitando el pronto despacho de

los siguientes proyectos de ley sancionados ya por el senado:

1.o Prórroga de los plazos de las leyes números 5543 y 5693 para la construcción de las líneas de Pozo del Molle a Córdoba y de Pozo del Molle a Maciel.

2.o Prórroga de los plazos de las leyes números 8368 y 8438, referentes a las líneas de Reconquista al paralelo 28° y del Bermejo.

3.o Suspensión de los plazos de la ley número 9495, relativa a un ramal al NO. de la línea de Charadai, Oeste.

IV. Devolución de un depósito de garantía (línea de Santo Tomé a San Antonio).

En sus fundamentos expresa que todas esas líneas están construídas en parte y que actualmente su prosecución se halla paralizada, debido a fuerza mayor traída por las graves complicaciones que han trastornado intensamente las condiciones del mercado monetario.

El divorcio—

La academia Juventud Bernardino Rivadavia, de San Nicolás, provincia de Buenos Aires, solicita en nota el pronto despacho del proyecto de ley del divorcio.

Nacionalización de la Universidad de Santa Fe—

La asociación de ex alumnos del colegio Jobson, de la ciudad de Santa Fe, pide la pronta sanción del proyecto de ley por el cual se reconoce validez a los títulos expedidos por la universidad de esa localidad.

Exposición feria de Gualeguaychú—

Se ha recibido esta tarde, en la cámara de diputados, la siguiente nota:

"Al señor presidente de la honorable cámara de diputados de la nación, Buenos Aires.

Tengo el honor de llevar a conocimiento de vuestra excelencia, que el día 30 de septiembre próximo tendrá lugar la inauguración de la XXIV exposición feria de ganadería e industrias, organizada por la Sociedad Rural que presido.

En nombre de la comisión directiva, me complazco en invitar a V. E. y por su intermedio a los demás miembros de la honorable cámara a concurrir a dicho acto.

Saluda a V. E. con distinguida consideración — Firmado: Cándido Traguata.

Despacho de comisión—

La comisión de hacienda del senado ha aprobado el proyecto pasado en revisión por la cámara de diputados sobre el frigorífico "La Blanca".

Solicitud de subvención—

La biblioteca popular, Gobernador Córdoba de Medinas, provincia de Tucumán, solicita una subvención para su sostenimiento.

La policía de La Pampa—

La sociedad Rural de La Pampa solicita el aumento del personal de policía de ese territorio en cinco sargentos, diez cabos y ochenta gendarmes.

La falta de policía y garantías para la propiedad — se dice — trae aparejados serios perjuicios para los pobladores y es causa de que mucha gente laboriosa no quiere radicarse a trabajar en las zonas apartadas del territorio.

El cierre de los comercios a las 8 p. m.—

La Sociedad Oficiales Peluqueros de esta capital, solicita la sanción del proyecto de ley presentado por el diputado Cúneo, que establece el cierre de los comercios a las 8 de la noche.

De las nietas del general Las Heras—

Con motivo de la sanción de la cámara de diputados que acordó a las nietas del general Las Heras la compensación pecuniaria que solicitaban, el presidente doctor Demaría, ha recibido esta tarde un telegrama fechado en Santiago de Chile y concebido en los siguientes términos:

"Dámosle nuestro más sincero agradecimiento por el despacho favorable del proyecto, rogándole lo haga presente a esa honorable cámara".

Intervención a la provincia de Buenos Aires

Diversas informaciones

Nombramientos—

Por el ministerio de obras públicas se hicieron los siguientes nombramientos:

Segundo jefe de la oficina de telégrafos en Buenos Aires, Pedro Maranet; telegrafista de segunda, D. Díaz; de tercera, Raquel Magallanes; de cuarta, Petrona E. de Hugo y ensobrador, Vicente Cacciolo.

Refugio de menores—

En lo que resta del mes en curso será inaugurado el refugio de menores situado en la calle 6 entre 58 y 59.

Los muebles y demás elementos que se necesitan para la instalación están ya listos, esperándose solamente que aparezca el decreto designando al personal correspondiente.

Recaudación—

La dirección general de rentas recaudó ayer, por concepto de impuestos fiscales, la suma de 1.073.977.30 pesos moneda nacional.

Este gran aumento en la recaudación se debe a que en la actualidad se abona la segunda cuota de los grandes impuestos y a que el plazo para hacerlo vence el 31 del corriente.

SUELDOS DE LOS INTENDENTES

UN BUEN EJEMPLO

Los procedimientos puestos en práctica por los gobiernos municipales de la provincia de Buenos Aires para distribuir las rentas de las comunas en el forma más provechosa para los intereses de quienes disfrutaban de su manejo, daban origen a ingeniosos recursos. He aquí uno puesto en evidencia por el comisionado nombrado por el interventor en la municipalidad de Zárate cuyo decreto, que insertamos íntegro, demuestra bien el distinto criterio de moralidad y economía que hoy rige en la provincia.

Dice así:

Zárate, agosto de 1917.

Existiendo en el presupuesto vigente la partida de $ 400 moneda nacional, destinada al intendente para gastos de representación, que en el fondo no importa otra cosa que un sueldo mensual desimulado y que viene figurando en todos los presupuestos de años anteriores;

Que por la ley orgánica sólo pueden gozar de tal beneficio los intendentes de aquellos municipios cuya población pase de 25.000 habitantes;

Que siendo deber de toda administración que se encuadre dentro de la ley corregir prácticas abusivas, el comisionado municipal, decreta:

Artículo 1o. — Dejar sin efecto la imputación mencionada y que su importe ingresa a rentas generales.

Art. 2o. — Publíquese, etc.—Rómulo Noya, comisionado municipal; D. F. Otamendi, secretario.

Inauguración de escuelas primarias

EL ACTO DE ESTA TARDE

Discurso del presidente del Consejo de Educación Dr. Gallardo

Se ha efectuado esta tarde a las 2.30 el solemne acto de la inauguración de las 39 escuelas primarias recientemente creadas en esta capital.

La ceremonia se llevó a cabo en el local de la calle Gavilán 1467, donde se congregó una numerosa concurrencia, que aplaudió con entusiasmo los diversos números del programa elaborado al efecto.

Pocos momentos después de la hora indicada, los acordes del himno nacional se dejaron oir, quedando el acto abierto. El público, de pie, escuchó la canción patria, que al finalizar fué ruidosamente aplaudida.

Seguidamente el presidente del consejo nacional de educación, doctor Angel Gallardo, hizo uso de la palabra, para pronunciar la importante pieza oratoria que nuestros lectores encontrarán más adelante. En diversos pasajes de su discurso, el doctor Gallardo fué interrumpido por las ovaciones que la concurrencia le hacía. Y al terminar, una espontánea aclamación ahogó sus últimas palabras.

Después, el presidente del consejo escolar 13, doctor Octavio Fernández, pronunció asimismo un importante discurso en que puso de relieve la trascendencia del acto que se celebraba. Estuvo en varios pasajes de su disertación feliz, arrancando igualmente grandes aplausos a la concurrencia.

Tanto la recitación de la poesía "Luna Blanca", a cargo del señor J. Aguirre, como el coro "Vidalita" y "Por la patria", de Williams, merecieron las mejores expresiones de agrado por parte de los asistentes a la fiesta.

"Los inmigrantes", de Belmonte, y "La Bandera", de Salvador Rueda, recitaciones por los niños Blanca Ghiattesi y Jaime Llumá, respectivamente, constituyeron dos números muy interesantes.

La señora Josefina S. de Fernández Espiro, directora de la escuela, pronunció también un conceptuoso discurso, que arrancó nutridos aplausos.

Finalmente, la clase metodizada de ejercicios físicos, dirigida por la señorita Celia Rebagliatti, llamó la atención de los asistentes al acto, que pudieron apreciar la bondad de este sistema pedagógico de enseñanza.

En suma, pues, ha sido la fiesta de esta tarde una hermosa fiesta en que se patentizó el entusiasmo con que se ha recibido una medida que no puede ser más benéfica para la cultura pública, como la creación de estas escuelas.

He aquí el discurso del doctor Gallardo a que nos referimos al principio:

Prestigiado por la presencia de altas autoridades nacionales, municipales y educacionales y de ésta distinguida concurrencia, atraída a un sitio excentrico por su amor a la enseñanza, realizamos hoy un acto sencillo y de modesta apariencia que tiene sin embargo singular importancia en los fastos de la instrucción pública, pues se inaugurarán conjuntamente 39 escuelas en la Capital Federal y 604 proyectadas en el resto del país, ya en parte instaladas y en funcionamiento.

Entregamos al mismo tiempo al servicio público éste edificio, único fiscal ocupado por las escuelas de nueva creación, ya que las otras han debido instalarse en casas alquiladas o cedidas al efecto por los vecinos.

La escuela en que nos encontramos ha sido construída por la Dirección de Arquitectura del Consejo Nacional de Educación, en un terreno generosamente donado por el señor Silvio Piana, a quién reitero en ésta oportunidad, el agradecimiento del Consejo que presido.

Esta nueva casa de estudio, viene a constituir un factor de progreso material y moral en ésta zona, hasta hace poco tiempo, casi desierta del municipio.

Las líneas severas de su arquitectura no excluyen la elegancia y el buen gusto, mientras su distribución y construcción consultan las más modernas exigencias de la edificación escolar, como puede comprobarse por la capacidad, iluminación y ventilación de las aulas y la acertada proporción de los patios cubiertos y al aire libre.

Me complazco en anunciar que se está estudiando un plan general de edificación escolar en la Capital, que permitirá reemplazar por cómodos edificios fiscales, construídos *exprofeso*, las casas particulares más o menos bien adaptadas en que funcionan muchas de nuestras escuelas. El programa financiero presenta mayores dificultades que el técnico, dada la situación general del mundo en el presente momento, pero ellas no han de ser insalvables.

Esta escuela perpetuará el nombre del distinguido internacionalista argentino don Carlos Calvo quién prestó importantes servicios al país, aumentando su prestigio en el extranjero, por su acción diplomática y por su famoso tratado de Derecho Internacional que le valió un asiento en el Instituto de Francia.

Personalmente he podido comprobar en Europa, el respeto y el aprecio que rodeaban su nombre en los círculos intelectuales y diplomáticos.

Conservo vivo el simpático recuerdo de la noble fisonomía de su blanca cabeza, venerables así como de la afectuosa acogida que me dispensó en su casa hospitalaria, cerca del Trocadero, en la ciudad de París, donde representaba con dignidad a nuestro país, en los últimos años de su fecunda vida de estudioso.

Me es altamente grato, hacer entrega de éste edificio que lleva el nombre de tan ilustre argentino, al señor Presidente del C. Escolar 13.o, en cuyo Distrito nos encontramos.

Aun a riesgo de fatigar al auditorio con detalles algo prolijos, quiero hacer una reseña, lo más breve posible, de los antecedentes de la fundación de las escuelas que hoy abrimos.

El actual Consejo Nacional de Educación fué sorprendido, poco tiempo después de entrar en funciones, por el generoso voto del H. Congreso, acordándole una elevada suma para extender los beneficios de la educación común en toda la República.

Sorpresa agradable, sin duda, pero llena de responsabilidades, por cuanto no tenía preparados los elementos necesarios para aprovechar de inmediato tan cuantiosos recursos.

Las principales dificultades consistían en encontrar locales adecuados y en dotarlos de muebles y útiles, provisión sujeta a una larga tramitación por las formalidades de la ley de contabilidad y entorpecida más hoy día, por la guerra mundial y la consiguiente paralización de los transportes marítimos.

Es sabido que el señor diputado por la Capital, Dr. Augusto Bunge, presentó a la consideración de la Cámara de que forma parte, al discutirse el presupuesto de instrucción pública, un vasto y documentado plan de supresión del analfabetismo, en un plazo de 10 años, para lo cual proponía en éste año un aumento total de $ 10.774.460, en el presupuesto de la instrucción primaria, incluyendo en ésta suma 3.850.000 $, para edificación escolar en los territorios y en las provincias.

El Exmo. Sr. Ministro de Instrucción Pública, consecuente con manifestaciones anteriores, aprobó entusiastamente cualquier aumento en el presupuesto de la instrucción primaria que fuera compatible con los recursos financieros del país.

En la discusión se redujo ésta suma a la de 5.400.000 $, propuesta por el diputado por la Capital, Dr. Tomás Le Bretón, para creación de nuevas escuelas en toda la República, previa autorización del P. E. Después de una rebaja proyectada en el H. Senado, fué finalmente aceptada esa suma, por insistencia de la Cámara iniciadora.

Comunicado el presupuesto al Consejo Nacional, a fines de marzo, ésta corporación se preocupó inmediatamente de utilizar tan amplios recursos en la mejor forma posible.

El 10 de abril procedió a levantar con el personal de su dependencia, un censo escolar de la Capital, mientras hacía buscar por sus empleados de territorios y provincias, la mejor ubicación para el mayor número posible de escuelas, sujeta las de provincias a la aceptación de los respectivos gobiernos provinciales, según determina la ley 4674, llamada ley Láinez, en honor de su autor.

Pudo así proponer al P. E. la creación de las 643 escuelas nuevas, correspondiendo 39 de ellas a la Capital Federal y las demás al resto del país.

Por decreto de fecha 11 de mayo ppdo., fué autorizado éste Consejo a proceder a la creación de los nuevos establecimientos educacionales.

La ubicación de las escuelas a crearse en la Capital, fué rectificada en vista de los resultados arrojados por el Censo Escolar y después de escuchar la opinión de los señores Presidentes de los CC. EE., siendo aprobada por resolución de fecha 21 de mayo. Después de tres meses de intensa labor, podemos hoy proceder a la inauguración oficial de éstas 39 escuelas, veinte de las cuales se encuentran ya funcionando, diez funcionarán en breve y nueve demorarán aún algún tiempo, por no haberse encontrado oportunamente casas adecuadas para su instalación, a pesar de empeñosas diligencias. Se trata de Distritos centrales, de densa población, donde escasean las casas adecuadas para escuelas y se exije por ellas alquileres excesivos.

Abrigo con toda esperanza, que, antes de la terminación del presente curso escolar, se encuentren todas instaladas, lo que permitirá su pleno funcionamiento al comienzo del curso próximo.

Mucho se ha escrito en éstos últimos tiempos, acerca de la mejor forma de combatir el analfabetismo, si por aumento de escuelas o por disminución de la duración de la edad escolar, discutiendo si faltaban escuelas o si sobraban con el sencillo recurso de hacer desfilar durante breve lapso de tiempo a los niños por ellas. El Consejo ha seguido con interés éstas discusiones *teóricas*, pero sin descuidar la obra práctica de llevar a cabo las fundaciones que se le habían confiado, cumpliendo simplemente la ley escolar vigente.

Puedo presentar así ahora, hechos concretos, más importantes sin duda y más difíciles de obtener, que las más bellas teorías.

La curiosidad y la imaginación mueven al investigador, mientras el ejecutor necesita fe y voluntad.

Las cuestiones de enseñanza primaria están hoy día bastante estudiadas entre nosotros y se dispone ya de un caudal suficiente de experiencia por la obra meritoria de quiénes nos precedieron en la tarea, para poder pasar del período declamatorio al de las realizaciones concretas.

Sin pretender que nuestros métodos de enseñanza y de organización escolar no puedan ser mejorados, pues toda obra humana es indefinidamente perfectible, los resultados alcanzados hasta hoy, son sin embargo suficientemente favorables como para poder afirmar que el problema más urgente es extender todo lo posible, la enseñanza hasta dar a la totalidad de los niños en edad escolar, la instrucción mínima que prescribe nuestra ley de educación y hacer prácticos sus propósitos al establecer la educación primaria gratuita y obligatoria.

Consejo realiza actualmente una encuesta mas y de los métodos de enseñanza, e, Consejo realiza actualmente una encuesta entre el personal docente a fin de basar su reforma en la ciencia y la experiencia de quiénes dictan la enseñanza.

Pero los programas son un detalle de poca importancia, en comparación de las condiciones del maestro que ha de aplicarlo.

Del buen maestro depende la buena enseñanza; educa con su ejemplo, con su conducta, hasta con su presencia.

El Consejo procura pues, organizar el reclutamiento de un buen personal, con disposiciones que tienden a eliminar la influencia perniciosa de las recomendaciones o de las preferencias personales e independizan al aspirante de gestiones que lastiman su dignidad, la cualidad más preciosa del educador, la más irreemplazable y la que las autoridades escolares mejor deben cuidar.

Pero nuestra preocupación predominante es extender en lo posible los beneficios de la instrucción mínima al mayor número de alumnos, disminuyendo los gastos accesorios para dedicar la mayor suma posible de recursos a los esenciales e imprescindibles.

Se trata de obtener el mayor rendimiento del mecanismo escolar, ajustando los resortes relajados y evitando las pérdidas de energías a fin de que cada centavo sea gastado de la manera más útil que sea posible. Es un programa poco brillante, que no se presta a frecuentes desarrollos verbales, que no admiten iniciativas hermosas ni la implantación de novedades interesantes, pero creemos que las actuales circunstancias del país y del mundo entero, imponen la mayor austeridad en materia de gastos y que toda erogación que no sea indispensable debe considerarse como un lujo a proscribir, pues distrae fuerzas mejor destinadas a lo esencial.

Dentro de éste orden de ideas y lamentando tener que molestar al distinguido auditorio con una exposición sumariamente escueta, voy a presentar algunas cifras, dejando que las galas de la elocuencia de quiénes me han de suceder en el uso de la palabra, compensen la aridez voluntaria que me he impuesto.

A fines del año pasado, existían en ésta ciudad 279 escuelas dependientes del Consejo Nacional de Educación, con 4269 secciones de grados y 162.466 alumnos inscriptos. El 31 de julio del corriente año, el número de escuelas había aumentado en [illegible] a 280, con 4471 secciones de grados o sea 202 más, que el año pasado. La inscripción de alumnos era de 176.214, lo que representa un aumento de 13.748 alumnos, con relación al año anterior, dentro de los recursos ordinarios del presupuesto, por la ampliación de las escuelas existentes y la creación de 10 nuevas escuelas a las que se agregan ahora 2 más, una de ellas por transformación del jardín de infantes.

Incorporadas ahora las nuevas 39 escuelas que alcanzarán por lo menos éste año una inscripción de 12.000.

Podremos pues, cerrar el año con unos 188.000 y [illegible] de alumnos o sea cerca de 20.000 alumnos más que el año pasado.

¿Qué efecto tendrá éste aumento para el debatido problema del analfabetismo en la Capital Federal?

Según las cifras del Censo Escolar del mes de abril, a que ya me he referido, existían en esa fecha en la Capital [illegible] niños de edad escolar, [illegible] de los cuales iban a la escuela y 29.229 no concurrían a ella.

De los que van a la escuela, 168.760 lo hacían a nuestras escuelas, 31.650 a las escuelas particulares y 6032 a escuelas públicas no dependientes del Consejo Nacional de Educación, como las de aplicación de las escuelas normales y a los primeros años de los institutos de enseñanza secundaria en los que hay niños menores de 14 años.

De los 29.229 niños que no iban a la escuela, hay que descontar 2.208 que se educan en su casa y 2.117 enfermos crónicos o con defectos físicos que les impiden estudiar.

Quedan pues, 24.574 niños de los cuales 9.477 saben leer y escribir, de modo que finalmente resulta sólo 15.117 analfabetos que no concurrían a la escuela. Gran parte habían ingresado hasta el 31 de julio y el resto encontrará amplia ubicación en las escuelas que ahora se abren.

No puedo dar con exactitud las cifras porqué en la estadística de niños inscriptos en la Capital, figuran algunos que no la habitan y concurren diariamente a escuelas desde los pueblos suburbanos, dato que puede obtenerse por la consulta de los registros escolares, pero que no vale la pena de tener en cuenta, dada la capacidad de las nuevas escuelas que permite ubicar con amplitud a todos los niños en edad escolar.

El problema de la lucha contra el analfabetismo puede pues, considerarse prácticamente resuelto para la Capital Federal.

Desgraciadamente, no sucede lo mismo para las provincias y territorios nacionales, por las dificultades que todos conocemos.

Las 1.264 escuelas Láinez, tenían en 1916: 128.588 inscriptos, de los cuales 126.731 estaban en edad escolar.

Hasta el 31 de julio de este año, se habían aumentado 8 escuelas con 2575 inscriptos, dentro del presupuesto ordinario.

De las escuelas de nueva creación funcionan actualmente 127 y 110 empezarán a funcionar el mes próximo, en 211 locales *cedidos gratuitamente*, 46 *alquilados* y 10 en gestión por el precio del alquiler.

El aumento de inscripción respecto al año pasado, es de 16.515 alumnos. Para el mes de octubre podrán funcionar unas 200 escuelas, más lo que dará casi 500 escuelas nuevas en provincias, que representan, sin duda, un buen aumento, pero están lejos de llenar las necesidades de la población escolar, calculada en 1.340.258 niños, de los cuales un 28 o.o son analfabetos que no van a la escuela.

La enseñanza en los territorios federales es sumamente interesante, pues allí la escuela representa en muchos casos, verdaderas avanzadas de la civilización y de la nacionalidad.

En 1916 existían 363 escuelas en territorios que se elevarán en este año a 417, o sea 54 escuelas nuevas con un aumento de 5371 alumnos, que pasarán así de 31.118 en 1916, a 36.489. En resumen el número de inscriptos en las escuelas nacionales habrá aumentado en este año en 61.500 alumnos en todo el país, alcanzando la cifra aproximada de 384.000 alumnos.

No me corresponde juzgar si éste resultado responde o no a la generosidad del H. Congreso y al patriótico interés del P. E., por la instrucción pública que constituye uno de los propósitos más entusiastas de su programa de gobierno.

Puedo sí asegurar, que para alcanzar éste resultado, suficiente o insuficiente, según se le juzgue, demorado, tal vez, como muchos sostienen, se ha desplegado una gran suma de actividad y de buena voluntad por parte de los distinguidos miembros de los CC. EE., quiénes prestan inapreciables servicios gratuitos a la causa de la enseñanza, y de todos lo empleados del Consejo Nacional de Educación, no habiéndose ahorrado esfuerzo a fin de obtener la mayor rapidez y eficacia, dentro de las formalidades y contralores a que deben estar sujetas las inversiones de fondos por imperio de la ley y para asegurar su correcta y adecuada inversión.

Si no se ha hecho más y mejor, es porque no se ha podido, no por que no se haya querido.

Esto es, pues, un resultado experimental.

Otro resultado experimental más interesante, es que las escuelas se llenan en cuanto se abren, lo que prueba su utilidad inmediata.

Tenemos así, otros tantos nuevos talleres donde desarrollan los miembros del magisterio argentino, su obra modesta y trascendental, formando las jóvenes inteligencias, modelando patrióticamente los caracteres y trasmitiendo a las nuevas generaciones los conocimientos elementales que son precisamente aquéllos más difíciles de enseñar.

Ellos trabajan en los cimientos mismos de nuestra nacionalidad y de la solidez de las bases que establecen modestamente en la monótoma tarea cuotidiana depende el aplomo del edificio todo de nuestra cultura.

Si no tienen la resistencia conveniente no será posible apoyar sobre ellos la obra del poeta, del pensador, del artista o del investigador científico.

De nada serviría que éstos eleven las torres y pináculos del monumento, embellezcan su fachada con rosetas y esculturas y decoren sus alas con fresco y molduras que llamen la atención y sirvan de exponente de cultura, si los fundamentos no fueran robustos y capaces de soportar el peso de toda la estructura.

Así como los jugos nutritivos absorvidos por las raíces, ocultas en el seno de la tierra, permiten la eclosión de la flor y la madurez del fruto, una pléyade anónima de *maestros, prepara el medio ambiente necesario* para el desarrollo de las más altas especulaciones intelectuales, de las más brillantes manifestaciones del arte, de la poderosa expansión del comercio y de la industria.

Una de las lecciones de la terrible guerra actual, es la demostración cruenta de la importancia que la educación tiene en las actuales luchas humanas por el predominio mundial.

Inglaterra declara por voces autorizadas que muchos de los inconvenientes con que ha tropezado en la presente contienda, dependen de su descuido por la educación y reconoce que ahora está sufriendo las consecuencias de su mal entendida economía al pagar sueldos de hambre al personal docente primario, incitándose como primera medida par su reorganización económica, el aumento por lo menos, al doble de los emolumentos de los maestros de primera enseñanza.

El maestro debe realizar su tarea con entusiasmo, con amor, con dignidad y con decoro. El estado debe, pues, ponerlo a cubierto de las necesidades más premiosas de la existencia, a fin de que pueda dedicarse sin preocupaciones deprimentes a la obra fundamental que se le ha confiado. No debe buscarse economías en la reducción de los sueldos de los maestros, pues es una economía contraproducente que redunda en perjuicio de la enseñanza, la cual requiere alegría y buen ánimo, imposibles de exigir de quién debe fatigarse en otros trabajos para aumentar sus insuficientes recursos.

No comparto las opiniones pesimistas que se han manifestado en muchas ocasiones, respecto de nuestro magistrado. En general tiene buena preparación y realiza su tarea *en forma* altamente satisfactoria como puede comprobarse en el grado de adelanto de la escuela argentina. En mis visitas matinales a las escuelas, he contemplado con emoción esa falange de niños que siguen con atención inteligente la palabra del maestro y se muestran ansiosos de responder a sus preguntas y de recibir la nutrición intelectual, recordándo en sus movimientos la agitación de los pichones en el nido al acercarse sus padres con el alimento material. Ante ese espectáculo, he reflexionado muchas veces en la suma enorme de buena voluntad y de esfuerzo de todo orden que representa el funcionamiento de cada escuela, tanto de parte de los alumnos que concurren a ella con regularidad encomiable, como de sus familias que se empeñan en enviarlos limpios y lo más decorosamente vestidos dentro de sus recursos, muchas veces escasos, como también de parte de los maestros que los enseñan y corrigen con la disciplina suave y familiar que reina en nuestras escuelas, de donde se ha desterrado el temor y los castigos de las épocas anteriores, para reemplazarlos por el afecto y atracción simpática de la escuela agradable, a veces monumental, modesta otras, pero siempre limpia o higiénica.

Estas escenas contempladas en las escuelas centrales y en las lejanas, como también en las pocas de provincias que he tenido oportunidad de visitar, dan una alta idea de la cultura de nuestro pueblo y de su afán de progreso y mejoramiento, desde las autoridades que proveen los recursos hasta los niños que los aprovechan.

No he podido a veces ante ese espectáculo reconfortante para el espíritu, que se preocupa de nuestro porvenir como nación civilizada, reprimir un cierto movimiento de orgullo, comparable [illegible] al de la mosca del coche de la fábula, al sentarme al frente de ésta vasta organización, cuya dirección me ha sido encomendada, sin buscarla yo ni desearla, por la confianza del Excmo. Señor Presidente de la Nación. Las graves responsabilidades que esa dirección comporta, se aceptan con buen ánimo, al comprobar cuan bien encaminada se encuentra en sus líneas generales nuestra obra escolar y cuan preciosa la colaboración aportan [illegible] sus más modestos obreros, [illegible] la vocación y el patriotismo.

Sigamos pues, multiplicando las escuelas por todo el país y lancemos un ejército de maestros a combatir el analfabetismo, sin esterilizar esfuerzos en vacilaciones y recelos; con fé recíproca de los dirigentes en sus colaboradores y de éstos en sus jefes y no nos faltará el apoyo del pueblo y del gobierno para llevar a buen término, en un plazo, tal vez más breve del que pudiera creerse, esta gran cruzada que se ha emprendido para que no quede un solo habitante del suelo argentino que no posea, por lo menos los conocimientos elementales indispensables en la civilización moderna.

GASPAR REISSIG

† AYER EN BUENOS AIRES

Ha dejado de existir ayer en esta ciudad, víctima de una larga enfermedad que no pudo ser doblada por la ciencia, don Gaspar Reissig, caballero de amplias vinculaciones en nuestra sociedad y meritorio servidor del país en la guerra del Paraguay.

Era el señor Reissig uno de esos hombres de revelantes condiciones que saben rodearse de simpatías y aprecio en los diferentes círculos en que le tocó actuar. Espiritual e inteligente, de frase chispeante y aguda, bondadoso y gentil, constituía uno de esos clásicos tipos de la vieja sociedad porteña, que va poco a poco desapareciendo.

Su fallecimiento así es doblemente sentido, habiéndose puesto de manifiesto en la ceremonia de la inhumación de sus restos *que* se efectuó esta mañana y que dió lugar a una honda demostración de condolencia.

Loterías no autorizadas

Un fallo peligroso

La policía de la capital secuestró de una casa de comercio, hace algún tiempo, una cantidad de billetes de la lotería de Montevideo, cuya venta no está autorizada en esta ciudad.

Ello motivó el consiguiente proceso contra el propietario de ese comercio y el fiscal pidió para el acusado la aplicación de la pena que establece el artículo 4.o, incisos a y b de la ley 4097, la que es de dos mil pesos de multa o un año de arresto.

Esa requisitoria fiscal se ajustaba en absoluto a lo dispuesto en esos incisos que castigan "al que tuviese en su poder los billetes de loterías clandestinas emitidos dentro o fuera del país" y "a los administradores, propietarios, agentes o empleados de casas donde se vendan o se encuentren billetes de loterías no autorizados".

El texto legal es terminante y no deja lugar a dudas. El hecho simple de encontrarse en poder de cualquier persona o en cualquier casa, loterías clandestinas, constituye una infracción a la ley y está penado por la misma.

Pero tan evidente suposición acaba de ser contrariada por el fallo de un juez de lo correccional, que absuelve a aquel comerciante citado, en cuyo poder se encontraron billetes de la lotería de Montevideo. Fundamenta la absolución en la circunstancia de que el procesado probó que esos billetes le fueron enviados por error, sin que él los pidiera y que en ningún caso había procedido a la venta.

Muy fuertes habrán parecido al señor juez tales razones, para absolver al inculpado, pese a lo terminante del texto de la ley, más confesamos que aparte de lo difícil que resulta encontrar un distingo donde aquella no lo autoriza, el fallo que comentamos constituye un precedente peligroso.

Descontamos que el fiscal habrá de apelar contra ese fallo, que no parece convincente, y que puede afectar los intereses de la lotería nacional. Veremos en tal caso, si la cámara admite que las circunstancias en que el juez basa la absolución, son suficientes para ello.

Conciertos populares

La banda municipal concurrirá mañana, a las 2 de la tarde, a la calle Gavilán 1450, con motivo de la fiesta inaugural de 39 nuevas escuelas.

—La banda del regimiento 1o. de infantería, dará un concierto mañana por la tarde, de 3.30 a 5.30, en el jardín zoológico.

Las clasificaciones de los maestros normales

RESOLUCION MINISTERIAL

El ministro de instrucción pública y justicia, en atención a las consultas formuladas por los directores de varias escuelas normales acerca de la forma de expedir los certificados de concepto profesional establecidos por el consejo nacional de educación ha dictado la siguiente resolución.

1.o Que el concepto de los maestros egresados de las escuelas normales hasta la fecha, con la calificación de bueno, deberá considerarse, con arreglo a la escala establecida en la modificación del artículo 8o del reglamento de calificaciones y clasificaciones, como de muy bueno.

2.o Hágase saber esta resolución al consejo nacional de educación, manifestándole la conveniencia de que la lleve a conocimiento de los consejos escolares, a los efectos de la formación de ternas de maestros para llenar vacantes en las escuelas de su dependencia.

La resolución se basa en las siguientes consideraciones:

Que el propósito de la resolución adoptada a petición del consejo nacional de educación el 8 de mayo pasado, fué el de regularizar la situación de los maestros egresados hasta el corriente año, a fin de colocarlos dentro de las disposiciones dictadas por aquella corporación.

Que el "concepto general" a que hacen referencia los certificados exigidos por dicho consejo no es otra cosa que la "calificación" establecida desde 1911 para apreciar el concepto profesional de los alumnos-maestros de las escuelas normales.

Que, modificado por tal motivo el artículo 8.o del sistema de calificaciones que establecía tres gradaciones: "bueno, deficiente y malo", por el que ahora rige de "muy bueno", "bueno", "regular", "deficiente" y "malo", es justo y equitativo que a los maestros que obtuvieron la calificación de "bueno", que era la máxima, se les acuerde la de "muy buenos".

Que a la mencionada resolución se le ha dado por algunos directores de escuelas normales interpretaciones diversas, al punto de haberse concedido a varios maestros el concepto de "muy bueno" y negándose a otros, y teniendo en cuenta que esa "calificación o concepto" que otorga el cuerpo de profesores no puede ser alterado por los directores, sino en el caso de una disposición superior.

Mercado de Frutos

EL ENVIO DE CUERAMBRES

La experiencia ha demostrado que es necesario prever con tiempo los inconvenientes del arribo de grandes cantidades de cueros al mercado, durante los meses de verano; pues la afluencia de las lanas en esa época y la falta de bodegas para los embarques que han caracterizado estos años de guerra, determina una congestión de cargas con perjuicio de los cuerambres rezagados, toda vez que por razones que es obvio manifestar, se hace indispensable reservar para las lanas todos los locales disponibles.

El directorio del Mercado Central de Frutos ha confeccionado una circular para ser distribuída entre los productores y acopiadores indicándoles que evitarán los perjuicios de la clausura inevitable de ese mercado para los cueros, durante los meses en que dura la fuerza de las esquilas, apresurándose a enviar esa clase de frutos antes del 1o. de noviembre próximo, máxime si se tiene en cuenta que en las presentes circunstancias una esquila temprana es muy posible.

Comuna de Las Conchas

El nuevo comisionado

Ha dado lugar a significativas demostraciones populares la asunción del gobierno comunal de Las Conchas, por el comisionado Dr. Juan Carlos Gallegos, cuyo nombramiento ha sido unánimemente bien recibido allí.

Con ocasión de ese acto el Dr. Gallegos pronunció el discurso siguiente:

"Entre mis más profundas convicciones existe la de que el hombre, cualquiera que sea la esfera en que se desenvuelva, no solo se debe a sí mismo y a los suyos, sino también a la colectividad a que pertenece, desde que ella ha contribuido a formarle preparándole para activar en las distintas y complicadas faces de la existencia. De ahí que al designárseme comisionado de la intervención nacional en la municipalidad de este partido, haya aceptado el delicado cargo no obstante considerar que el mismo mas que alegría y satisfacciones, trae aparejadas frecuentes amarguras, decepciones y sinsabores.

"Bajo el imperio, pues, de aquellas convicciones arraigadas, vengo decidido a hacer cuanto me sea posible en beneficio de los intereses generales de este vecindario de mis afectos, sin predisposiciones malsanas para nadie, que no cuadran a mi carácter, y por el contrario dispuesto a tutelar todos los derechos legítimos, iguales para todos, sean ellos de orden administrativo o político, siguiendo en mi modesto nivel los rumbos firmes e invariables que noblemente se han trazado las actuales autoridades superiores de la nación, y de nuestra gran provincia de Buenos Aires.

"Cierto es, señores, que en el desempeño del cargo en que voy a iniciarme, no podré ofreceros como desearía, obras de aliento que seguramente serán imprescindibles, y cuya realización se haya impedida por la mala situación financiera del país y la falta de recursos de la comuna, pero sí, señores, puedo aseguraros que con la colaboración de prestigiosos vecinos cuyos servicios he de solicitar oportunamente, serán estudiadas las necesidades de la localidad, para tratar de remediarlas dentro de lo posible. Hay a resolver perentorios y complicados problemas, como por ejemplo lo de abaratar los artículos de primera necesidad, el arreglo de los caminos generales y vecinales, y otros problemas importantes que sería muy extenso enumerar; mas, sobre todos, señores, e inquebrantablemente, quiero que la más austera honestidad presida mis actos de funcionario especialmente en lo que se refiere a la renta pública.

"Cooperando ampliamente a mis propósitos de la ley orgánica municipal, que ordena la publicación mensual del balance de tesorería, quiero y así lo haré, que los libros de contabilidad, las planillas de entradas, talonarios y órdenes de pago, queden en contaduría a disposición de todos y cada uno de los vecinos del partido, y para que se conozca hasta en sus menores detalles, la inversión de la renta que se me confía.

"Persiguiendo estos objetos, voy, pues, a tomar posesión de mi puesto, y ojalá que todas las decisiones que adopte en mi carácter de comisionado le sean simpáticas al vecindario, para que con su ayuda eficaz, concurramos uno y otro a un bienestar relativo, en medio de tantas dificultades porque se atraviesa."

PALACIO DE JUSTICIA

TURNOS

Fuero Civil — Juez doctor Fernando Klappenbach, con los secretarios doctores Espeche, 25; Figueroa Alcorta, 27; Gutiérrez Sáenz Vallente, 28, Schatz, 29, Ayarragaray, 31.

Agente Fiscal — Doctor Isaac P. Arriola.

Asesor de Menores — Doctor F. Luna Valdéz.

Recusaciones — Juez doctor M. Mackinlay Zapiola.

Fuero Comercial — Juez doctor Tristán M. Avellaneda, con los secretarios doctores García, 27; Navarro, 27, Cermesoni, 27; Del Campillo, 29 y 31.

Agente Fiscal — Doctor José M. Padilla.

Recusaciones—Juez doctor Eduardo M. Naón.

Fuero Federal — Juez doctor Manuel B. de Anchorena, con los secretarios doctores Arias, lunes y jueves; González del Solar, martes y viernes; Leguizamón, miércoles y sábado; Amaya, asuntos del Banco de la Nación.

Procurador Fiscal — Doctor Ricardo G. Parera.

SUCESIONES

Ante el juzgado de turno en lo civil, secretaría del doctro Cirio, fueron iniciados los juicios sucesorios de Natividad Caballero Sáenz Valiente, Juana D'Amico, Loreto Cipolla, Angel Reale, Gaspar Palascini, Héctor Gatti y Eduardo F. Justo.

DISOLUCION DE CONTRATO CIVIL

La razón social Macke y Wiel, ha quedado disuelta por escritura privada, quedando a cargo del activo y pasivo el señor Enrique Macke. Juzgado del doctor Juan B. Estrada, secretaría Castarena.

LAS LEYES DE AFIRMADO Y SU APLICACION EN LA PROVINCIA DE BUENOS IRES.

Con motivo de algunos fallos dictados hace pocos días en los tribunales de La Plata, se comentó favorablemente dichas resoluciones, que obligaban a los constructores de afirmados a seguir la tramitación del juicio ordinario, no obstante también algunas disposiciones legales que acordaban a las cuentas bisadas por las municipalidades el privilegio del trámite del juicio ejecutivo. Estos fallos dejan la libertad de defensa a los propietarios, que en las limitadas excepciones del juicio sumario, no podían hacer valer.

Las complacencias y los fraudes cometidos por las municipalidades en la visación de las cuentas, se anotan por centenares y casos han habido, que sin estar aún terminados los trabajos, los constructores han tenido ya sus cuentas con el visto bueno, que los habilitaba para el ejercicio de la acción privilegiada. Estas irregularidades, han tenido también sus ejecutores en la magistratura de La Plata, que sin estar vencidos los términos especificados en las leyes de la materia, y sin llenarse otros requisitos, — como el informe de la dirección de rentas, indispensable para evitarse los abusos que se han cometido rematándose inmuebles que se han adjudicado en venta por el precio del afirmado, que nunca deberá exceder del 30 o o del valor de las propiedades sobre que gravite, han acordado fuerza ejecutiva, olvidando preceptos claros que reglan esta clase de convenciones. Felizmente parecen reaccionar los que administran justicia. En el juicio ordinario aquellas complacencias y confabulaciones de que habíamos, podrán justificarse; podrán también justificarse los trabajos practicados por los empresarios que cobran 15 ó 16 que valen 5 pesos el metro de afirmado y por último veremos recién que al amparo de la intervención nacional se podrá decir de los jueces lo que de Mr. Pothier dijo su biógrafo Moral y honesto como el que más, modesto por excelencia, celoso de la justicia", asiduo, pronto en la expedición de sentencias, desinteresado, íntegro y sobre todo amante del trabajo, de la jurisprudencia y del derecho.

ASISTENCIA PUBLICA

DONACIONES

Varias son ya las personas que tomando en consideración el estado de cosas actuales: (digno producido de lo que es obvio enumerar) han hecho llegar los beneficios de una espontánea donación, hasta establecimientos subvencionados por esta repartición pública. Plácenos hoy a manera de estímulo, consignar entre la nómina de benefactores, a las familias de Bancalari, Cerri y al señor Juan Coraffo.

Las susodichas familias han manifestado el deseo de que con los pesos por ellas donados se adquiera el instrumental científico que sea de más urgencia dotar a alguno de los nosocomios del municipio; y el mencionado señor ha entregado a la colonia de convalecientes de Ituzaingó 700 kilos de semilla de papas, cuyo valor puede estimarse en 1000 pesos moneda nacional.

MUNICIPALES

PASOS A NIVEL

La intendencia se ha dirigido al gobierno nacional pidiendo una pronta y favorable solución [illegible] de la zona comprendida entre las calles Tres Cruces, Bolívar, Condarco, Terrada, Nazca, Navarro y otras, sobre apertura de un paso a nivel en el cruce de las vías del F. C. C. B. A. con la calle Tres Cruces.

Asímismo pide se intime a la empresa del ferrocarril Pacífico la construcción de la acera reglamentaria a ambos lados del cruce y paso a nivel de la calle Rivera y vías de la misma.

PLANO CATASTRAL

El departamento ejecutivo contestó hoy la minuta de la comisión municipal, por la cual este cuerpo expresaba sus deseos de que se reforzara con el personal de otras oficinas el que actualmente trabaja en la confección del catastro de la ciudad.

Expresa la intendencia que han sido satisfechos los propósitos de esa minuta y que aun cuando la operación dista mucho de hallarse en condiciones que permitan considerarla completa en todas sus partes, en lo que se refiere al levantamiento topográfico la oficina técnica correspondiente podrá facilitar, dentro de un breve plazo, planos de cualquier zona de la ciudad con elementos suficientes para el estudio de proyectos de orden edilicio o financiero.

PINTURA Y BLANQUEO DE EDIFICIOS

En un mensaje dirigido en la fecha a la corporación municipal, contestando a la minuta sancionada por la misma, la intendencia solicita se suspenda hasta el mes de mayo próximo los efectos del artículo 1o., capítulo V, sección IX de la ordenanza sobre blanqueo de los edificios.

Observa la intendencia que actualmente se repite la circunstancia que originó la ordenanza, pues en los primeros meses del año entrante se realizarán elecciones en la capital y ello dará lugar a que los partidos políticos inicien en breve la fijación de carteles, con el consiguiente perjuicio para el blanqueo y pintura de los edificios, los cuales habrían de resultar inútiles en el caso de ser renovados antes de que se produzcan aquellos acontecimientos.

OCASION UNICA

Hasta el 31 de Agosto solamente y a título de Reclame

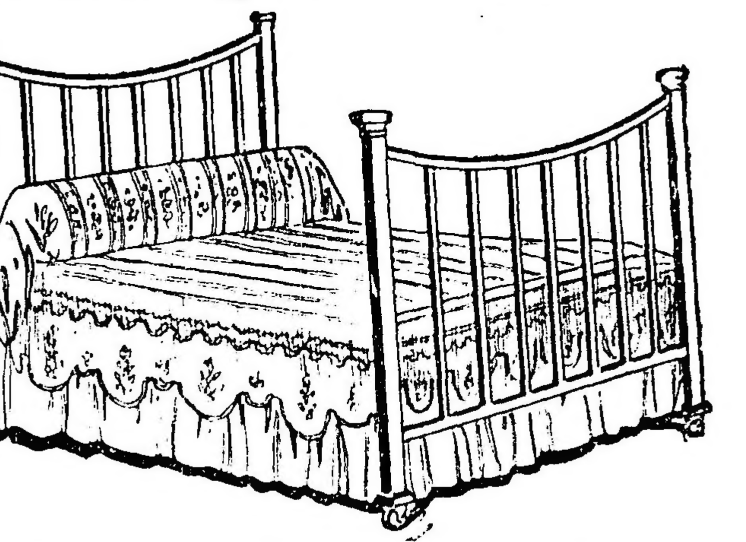

Camas de bronce garantidas

m$n 65

A. TORRE y Cía. - 760 - CANGALLO - 776

Muebles a Precios Excepcionales

Cognac ROBIN

de Jules Robin & Cie. COGNAC

Casa Fundada en 1752

V. V. O.

CALIDAD EXTRA VIEUX

Unicos importadores:

Mignaquy y Cia.

IMPRENTA, LITOGRAFIA Y LINOTIPIA — DE — COLOMBINI Y FERNANDEZ

Especialidad en Catálogos, Planos de remate, Trabajos comerciales, Tesis, etc.

MAIPU 683 • U.T. 506, Avenida • Buenos Aires

La victoriosa ofensiva italiana

Quebranto y pérdida de sucesivas líneas austro-húngaras

Los mapas adjuntos permiten, mejor que cualquier descripción, percatar la potencialidad de las líneas de defensas austriacas expugnadas por los italianos durante el desarrollo del ataqque actual. Marcan también la línea definida por las anteriores ventajas ganadas por Cadorna y sus subalternos en mayo último, y que ahora sirven de base al nuevo empuje italiano.

Siendo demasiado extensa la línea,

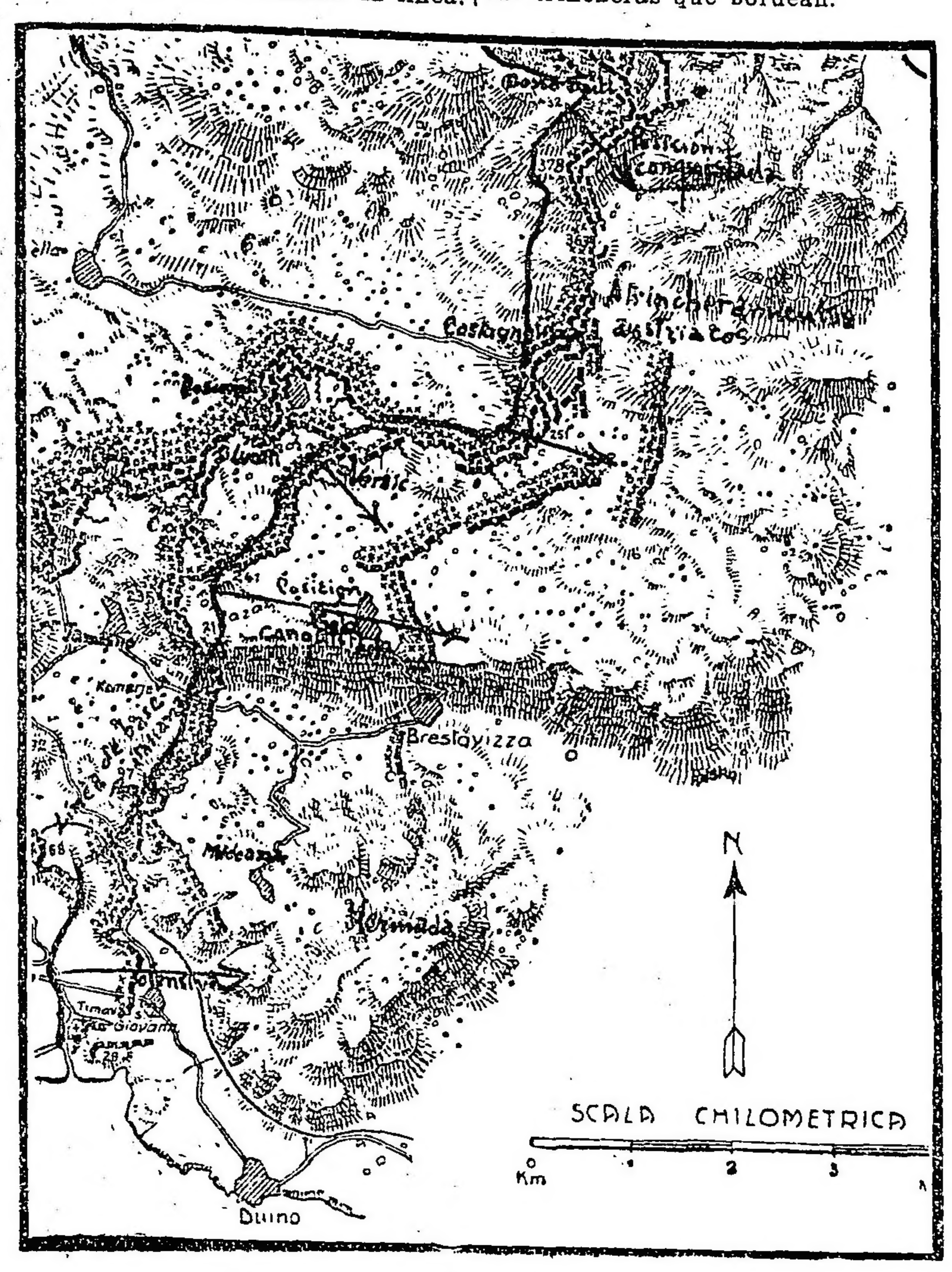

Flanco derecho de la ofensiva italiana

sólo presentamos sus flancos septentrional (izquierda) y meridional (derecha), que son los puntos por donde Cadorna viene acentuando su estrategia envolvente contra las fuerzas de Boroevic.

Por la parte septentrional, los italianos van a caer sobre Tolmino, interceptando las comunicaciones ferroviarias con el cuartel general, situada en Lubiano. Conseguido este éxito, las tropas austriacas que aun mantienen los sectores de Monte Santo, San Gabriel, San Daniel, San Mar-

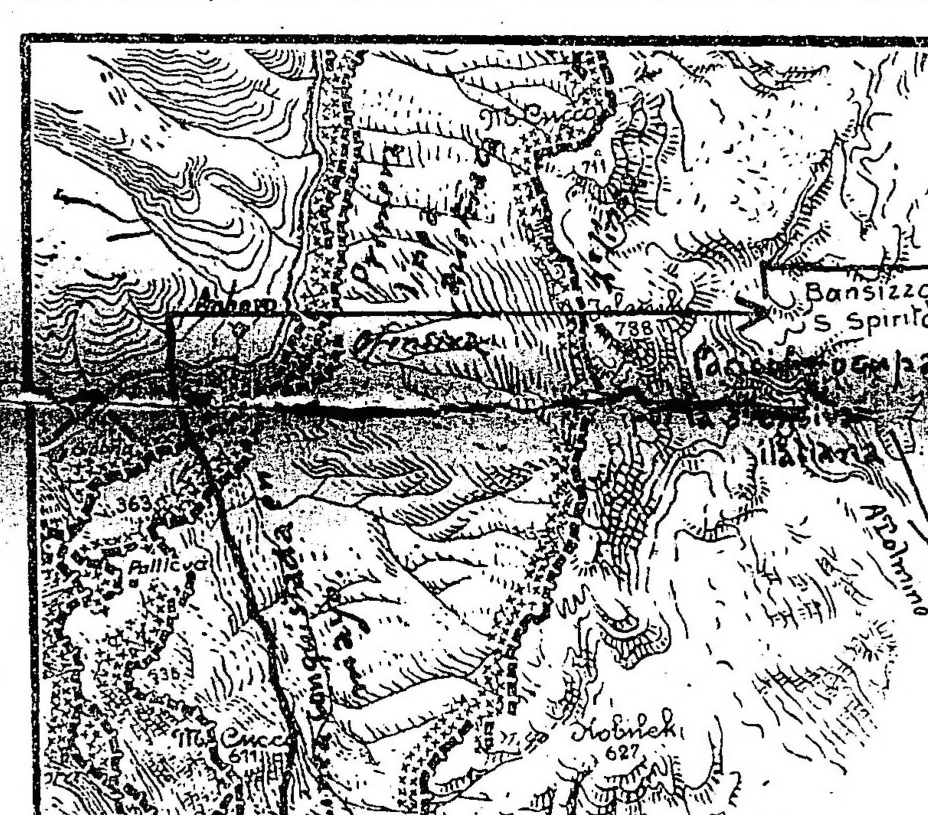

Flanco izquierdo de la ofensiva italiana

co y Vippacco, van a quedar terriblemente comprometidas; y es más que probable que se vean en el caso de retroceder, si no optan por exponerse a un cerco fatal.

Por el sur, el movimiento es directo contra las posiciones que cu-

El valeroso ejército italiano — Atrincheramientos cortados en las rocas

bren el paso hacia Trieste; la primera de las cuales, Monte Hermada, puede considerarse como llave de todas las demás. Para dominarla, el duque de Aosta se ha movido a fondo desde Dosso Faiti al mar, apoderándose de las líneas de trincheras ubicadas inmediatamente a su frente, hasta Selo, al borde de la altiplanicie carsiana.

La simple contemplación de los mapas adjuntos permite comprender la magnitud del esfuerzo que los italianos se ven en el caso de desplegar para desalojar a sus adversarios. Se nota al punto el carácter excesivamente monstruoso de las regiones, así como la multiplicidad de las famosas cuevas donde los austriacos ocultan por centenares las ametralladoras, los reticulados de alambres y las trincheras que bordean.

Se comprende que el alto comando austrohúngaro tuviese tanta fe en la infrangibilidad de sus líneas: mucho más, teniendo en cuenta que han acumulado por millares las piezas de artillería, las cúpulas blindadas y las mejores unidades de sus fuerzas, muchas de éstas traídas últimamente de las líneas de Rusia.

Los italianos han debido, pues, procurarse una consistente superioridad numérica y de elementos para que la primacía no pasara de sus manos a las del adversario. Sobre todo, teniendo en consideración que su rol es esencialmente ofensivo, y que el hecho simple de conservar lo conquistado, sin avanzar, equivaldría a confesarse a sí mismos un fracaso que su potencialidad efectiva no permitiría cohonestar jamás.

La lucha en aquellas regiones no tiene término medio: hay que vencer o ser vencido.

El genio de Cadorna y de sus subalternos, y la ferviente bizarría de las tropas italianas, han distribuído ya los papeles de ese gran drama. Austria tendrá que renunciar a los bordes del golfo de Panzano.

Escuela Postal Elemental

De acuerdo con los deseos expresados reiteradas veces por el director general de correos y telégrafos, doctor Giuffra, ha sido inaugurada recientemente la escuela postal elemental, dentro del local que ocupa la casa central de correos.

En medio de la escasez de elementos disponibles se ha conseguido iniciar las tareas de esa escuela, aspiración de muchos jefes superiores que no pudieron verla realizada por dificultades materiales que ahora han podido ser sobrepasadas.

Debido principalmente a la poca capacidad del local destinado a aula, ha sido necesario limitar por ahora el número de alumnos, habiéndose dado preferencia a los que por su menor edad y preparación necesitaban más urgentemente los beneficios docentes de la escuela. La dirección de dicha escuela se preocupa de allanar las dificultades de esa falta de espacio y tratará de facilitar a la brevedad posible la concurrencia de todos los empleados que lo han solicitado.

De momento, serán dadas clases de lectura, escritura, gramática, aritmética, geografía, etc. a fin de que los alumnos adquieran esos conocimientos fundamentales de que en su mayoría carecen y, al mismo tiempo, se habitúen a la asistencia y estudio, para entrar después al conocimiento de las verdaderas materias postales con discípulos aptos para comprender en su significado y finalidad el mecanismo de los servicios de la repartición y la misma función social del correo.

La dirección general ha resuelto, con tal motivo, conferir la autorización necesaria a los jefes de sucursales de la capital para que dispensen al personal que ha de asistir a las clases, la tolerancia que las exigencias del servicio permitan para que no sufra interrupciones ni mermas su asistencia, a cuyo efecto podrán anticipar la hora de salida de la oficina o postergar la de entrada, para dichos empleados, siempre que ello no importe dificultades en los servicios.

Las clases han comenzado con 66 alumnos que asistirán dentro del horario de 8.30 a 11 a. m. y de 2.30 a 5 p. m.

Cabe agregar que este hecho, tan lleno de gratas perspectivas, ya que es de esperar que la labor de la escuela proporcionará a la repartición un contingente de personal subalterno iniciado ya en las disciplinas del estudio y dotado de cierta preparación que les dará mayores capacidades y aptitudes y será para sus colegas motivo de provechosos ejemplos y de nobles emulaciones, ha sido llevado adelante hasta su realización por la actual dirección general de correos, secundada eficazmente por el jefe de la sección correos don Joaquín B. Giménez.

Cuestiones ferroviarias

La liquidación de fletes por cargas en trafico común

Debido a que la mayor parte de las estaciones carecen de básculas para pesar vagones, las cargas son despachadas por los remitentes con los pesos calculados o tomando simplemente por base la carga máxima que corresponde al tipo de vagón empleado para el transporte, cobrándose los fletes, por lo general, de acuerdo con los pesos que arroja la báscula del último acarreador.

De ahí resulta que los cargadores se quejan frecuentemente de que los consignatarios no reciben o por lo menos pretenden no recibir siempre toda la carga despachada por ellos, hecho que puede ser imputado, tanto a un error de cálculo al determinar y declarar el peso, como a sustracciones efectuadas en el trayecto y algunas veces la connivencia de empleados infieles con consignatarios poco escrupulosos.

Si bien es cierto que no se puede pretender que toda estación posea una báscula, tampoco debe admitirse que las empresas, por convenios particulares entre sí y fundadas en la liberalidad de las leyes y reglamentos que rigen la materia de transportes, puedan eludir responsabilidades.

Y si, como resulta, las empresas amparándose en el hecho de no existir disposición alguna que las obligue a comunicar a los interesados, a su pedido, el peso que arrojan las cargas despachadas, al ser pesadas en la primera estación de tránsito o de empalme, es el caso de adoptar las medidas pertinentes para salvaguardar los intereses del público contra los abusos que esta situación le ocasiona frecuentemente.

A tal efecto, el ministro de obras públicas, doctor Torello, estudia la posibilidad de agregar al artículo 201 del reglamento general de ferrocarriles un párrafo que diga:

"Tratándose de cargas despachadas por vagón y cuyo peso sea en la estación de origen no ha sido posible de terminar por carecer ésta de báscula, las empresas tendrán la obligación de comunicar al remitente, a su pedido, el peso registrado en el punto en que se haya pesado el vagón.

"Si se trata de cargas de tráfico común, el pesaje de los vagones en las estaciones de empalme es obligatorio, presumiéndose a falta de ese requisito, que la carga ha sido entregada y recibida de acuerdo con lo indicado en la carta de porte o el peso registrado en su último pesaje."

Los negocios en cereales

MERCADOS DE EXPORTACION Y DE CONSUMO

Movimiento de la semana.

Exportación—

Trigo. — Con las mismas fluctuaciones de siempre han continuado las plazas de los Estados Unidos, pues unos días, como el lunes, se afirmaban los precios, por disminución de existencias, mejorando 3 centavos oro los 27 kilogramos y en otros descendían como ocurriera el martes y miércoles, que acusaron una diferencia de 5 y de 4 centavos, respectivamente, para subir el jueves 1 y quedar sin cambios apreciables el día viernes.

Como se podrá ver, esto acuse una situación inestable y propia de Norte América, en donde la especulación corta grueso.

Sin embargo, en general se nota menor firmeza, a causa del aumento que vienen experimentando los embarques de aquel país, ya que para la semana terminada el 21, registraron 196.302 toneladas, incluso harina, contra 173.345 en la anterior.

Respecto al mercado europeo no hay mayores novedades que comunicar. En Liverpool las transacciones se realizan corrientemente, sobre todo por cargamentos parciales, habiendo interes por trigo canadiense, cuyo precios han subido 3 peniques el quarter, que equivale a 217 kilogramos.

En el interior del Reino Unido, se dice que hay escasez de trigo inglés, lo que podrá corroborarse ante la poca oferta que se hace desde Londres. Sin embargo, a estar a una declaración hecha por el primer ministro de la corona, parecería que la situación de la Gran Bretaña, — en cuanto a existencias de trigo, — es bastante buena, habiendo aumentado algo en los últimos meses.

En Francia, los molineros han solicitado del gobierno, la modificación del decreto, por el que se les impuso la obligación de obtener un rendimiento de 85 o o en el trigo, e eudat el petitorio en que el pan resulta poco asimilable.

En Italia parece que la cosecha actual no es lo que se esperaba, pues calculándose un rendimiento de 14? millones de bushels, resultaría inferior a la del año pasado en 29 millones de bushels, equivalente a tener una merma de 783.000 toneladas que agregadas a las 450.000 que en épocas normales debe importar el Reino para llenar las necesidades del consumo interno, nos encontramos con que ese país tendrá que comprar en el exterior, durante el año 1918, alrededor de 1.250.000 toneladas.

Es una buena noticia para los países de exportación, aunque un grave perjuicio para la península itálica.

Nuestra plaza sigue paralizada; no se hacen negocios, quedando solamente a la expectativa del despacho del proyecto sobre el impuesto a la exportación, que vendría a gravar el cereal cuyo embarque se permitió, toda vez que la ley entrar a regir desde el 1.o de septiembre próximo, tal como lo aconseja el poder ejecutivo en su mensaje al congreso.

En la semana se exportaron 2278 toneladas; anterior, 4463 toneladas.

Hasta la fecha, 765.167 toneladas, contra 1.581.970 por igual período del año 1916.

Maíz — Aunque con pequeñas fluctuaciones, el mercado norteamericano queda relativamente firme, a pesar de que el martes hubieron grandes ofertas de grano, a consecuencia de los mejores informes sobre la cosecha.

Por los puertos de la Unión se exportaron 17.475 toneladas contra 21.463 de la semana pasada.

Aquí se han producido grandes novedades, especialmente en el Mercado de Cereales a Término, cuyas ruedas cerraron muy agitadas, debido a los constantes y rápidos descensos diarios con que fué cotizado el cereal, como reflejo de la flojedad en que se encuentra la exportación, estimándose la caída en 2.29 $ m n. los cien kilos, diferencia tanto más grave cuanto que las casas aliadas, al notar semejante desvalorización, se mantuvieron alejadas de los negocios por mercadería efectiva, quedando a la expectativa de futuros acontecimientos.

La Cámara Gremial de Cereales de la Bolsa de Comercio, hace días que no fijas las cotizaciones oficiales, concretándose a la palabra "nominal".

Salieron 860 toneladas; semana anterior, 16.730.

Desde el 1.o de abril ppdo. hasta hoy, han salido 378.537 toneladas; año 1916, por este tiempo, 1.010.796.

Avena — En los Estados Unidos no hubo cambios de significación, a juzgar por los telegramas que recibimos, pues si bien se notó menor actividad de parte de las casas europeas los precios pagados no se diferencian con los de días anteriores.

La exportación de Norte América, correspondiente a la semana terminada el día 21, ascendió a 33.205 toneladas contra 63.600 en la precedente.

Aquí hemos estado muy mal porque además de la indiferencia demostrada por las casas aliadas, hubo un nuevo descenso de precios, estimado en 90 centavos.

El desinterés referido tiene por origen diversos motivos. En primer término, que Europa compró en los Estados Unidos en mejores condiciones que en nuestro país, pues la avena se cotiza en Nueva York alrededor del mismo precio de lo que cuesta aquí, con la ventaja de tener un flete inmensamente menor y un transporte también mucho más rápido, diferencias con que se pretende beneficiar a los consumidores del viejo continente, a pesar de que por el momento demuestran menor interés ante la buena cosecha que parece tener la Francia.

Hace de esto un mes y medio, dijimos que las perspectivas eran poco halagüeñas para el valor del renglón, teniendo presente que Norte América pasaba a la cosecha con una existencia de 600.000 toneladas, lo que influiría grandemente en las cotizaciones y demanda, agregando que Europa no podría trasmitir sus órdenes de compras a la Argentina, en vista de las pretensiones de los tenedores en nuestro país y que, ante tan grande diferencia de precios, lógicamete darían preferencia al artículo norteamericano, con ventajas positivas.

Nuestras predicciones se han cumplido y aunque los precios aquí experimentaron una fuerte caída, todavia **no será posible que la exportación compre, pues para que reanude sus operaciones, se imponen nuevos descensos, lo que a seguir así, no nos llamaría nada la atención que ocurriera, sobre todo cuando nuestras necesidades internas no son grandes** y apremiantes y las existencias se conceptúa elevadas comparativamente a la fecha en que nos encontramos, con el agregado de que la sementera se presenta en condiciones inmejorables.

Por todas estas consideraciones, dos casas comprendidas en la "lista negra" están liquidando su stock al consumo, en vista de no serle posible vender a los aliados ni apuntar el cereal al Mercado a Término, por cuanto la especulación se mantiene alejada, por razones obvias.

En consecuencia, el porvenir es poco halagador, creyéndose que la avena bajará hasta que toque a 5 $ m n. Si esto llegara a ocurrir, se dice que los agricultores que tengan ganados no la van a trillar, prefiriendo dejar el producto emparvado a la espera de que mejoren los precios y que si esto no sucediera, alimentarán sus haciendas. Como de aquí a la cosecha faltan todavía tres meses, nadie pasa de asegurar lo que pueda suceder en ese intervalo.

Durante los días de esta semana se han exportado 3558 toneladas; en la precedente no hubo embarque.

Desde el 1.o de enero ppdo. han salido 231.691 toneladas, contra 353.262 por igual fecha de 1916.

Cebada — Para este renglón los negocios no se activan por falta de órdenes y los precios pueden considerarse como nominales.

En la actual semana no hubo embarques; anterior solamente alcanzó a 1000 kilos.

Hasta hoy el monto de lo exportado sólo llega a 11.361 toneladas. El año pasado por igual época ya habían salido 25.939.

Lino — La plaza de Duluth, durante los días lunes y martes estuvo sin cambio, pero a partir del miércoles las transacciones fueron muy activas, especialmente el jueves, en que se permitieron sin restricción alguna, lo que fuera causa de una reacción de 21 centavos sobre el precio 3.30 pesos oro sellado a que se venía cotizando durante casi un mes.

En Liverpool se realizaron algunos negocios en semilla de la India, pero de embarque inmediato, aunque sin modificación de precios.

Los embarques generales carecen de importancia, en razón de que de Calcuta poco o nada se envía al continente europeo.

En nuestra plaza las operaciones son muy limitadas y casi podríamos decir que no se hace nada, en primer lugar por la falta de compradores y en segundo por carencia del artículo.

Los precios, en consecuencia, bajaron 50 centavos.

En el Mercado a Término, la especulación ya ha entrado a operarar por producto de la nueva cosecha, aun cuando está en planta. Para enero próximo se ha fijado un precio de 16.65 pesos moneda nacional, disponible en dársena y 16.30 pesos moneda nacional, para febrero.

El embarque de esta semana fué de 1.532 tineladas contra 4.678 en la anterior.

En lo que va del año solamente, se han exportado 61.396 toneladas. En 1916, por este mismo tiempo, ya habían salido 484.479.

Harina. — Negocios completamente paralizados, no obstante la baja de precios en todos los renglones de la industria molinera.

La exportación de harina en la presente semana sólo registió 196 toneladas, contra 504 en la anterior.

El total exportado hasta hoy asciende a 52.239 toneladas; año 1916, por este mismo momento, 91.951.

Consumo—

Trigo. — Bajo la más ingrata impresión escribimos hoy nuestra reseña semanal, pues el desconcierto que reinara en el mercado ha sido realmente desconsolador a consecuencia del constante descenso de precios que hizo perder toda orientación, motivo por el cual las transacciones se estacaron, careciendo de importancia y guardando analogía con el desinterés puesto en evidencia por los molineros, quienes en algunos momentos no quisieron comprar ante la posibilidad de obtener mayores ventajas en el día siguiente, en vista de que la baja se intensificaba con caracteres alarmantes.

Puede decirse que la actual semana ha sido una de las más difíciles que hemos tenido este año, pues la caída de precios la estimamos en $ moneda nacional 2 los cien kilogramos y con tendencia a mayor descenso, dada la indiferencia del consumo y la presión que hace a la baja, provocando un mal estar más intenso, ya que de otra manera no se explica la conducta que observa, aunque tiene en gran parte su justificativo.

El jueves y viernes fueron los días en que el descenso se hizo más visible, a causa de que hubo mucho trigo ofrecido, tanto disponible como "a llegar" y "a recibir afuera", lo que indujo a los compradores a extremar su indiferencia.

Tal como van las cosas, no habría nada que extrañar si tuviésemos mayor desvalorización. En ese caso se está, de manera que podríamos decir que no hay mercado, pues el desconcierto es absoluto y los que así lo entienden procuran colocar el cereal antes que cunda el pánico y empeore más la situación.

Esta es la consecuencia de la falta de salida en las harinas y derivados de la industria, cuyas transacciones sufren de parálisis, tal como hace tiempo no se conocía.

Por otra parte, sabemos que dos casas exportadoras, incluídas en la "lista negra", siguen vendiendo en plaza sus existencias a cualquier precio, convencidas de que, a esta altura de la situación, no puede esperarse ninguna mejoría y menos aún no habiendo exportación de grano y sobre todo con el rumor circulante de que los aliados no cargarán el sobrante que tienen en nuestro país, pues para embarcarlo y más tarde tener que reponer igual tonelaje—de acuerdo con el convenio celebrado con el gobierno nacional—prefieren dejarlo aquí a la espera de los acontecimientos.

En la semana entraron 59.067 bolsas, contra 58.552 en la precedente.

No hay variación que comunicar respecto del trigo amarillo.

Maíz. — El amarillo es otro renglón que también ha sufrido una caída considerable y que estimamos en $ m. n. 1.50 los cien kilogramos, tanto más acentuada cuanto más inferior sea el producto.

Esta baja responde a la desvalorización sufrida en los negocios para el extranjero.

Con tal motivo, el consumo compro lo necesario para el día, comprendiendo que al día siguiente obtendría el cereal a precios menores, dado el constante descenso en que se encontraba y se encuentra la plaza.

Se dice que tenedores [illegible] bajos, sobre todo si llega a aplicarse el derecho de exportación que propicia el gobierno, por cuanto [illegible] gar por concepto del gravamen a crearse.

En consecuencia, hay manifiesta expectativa y carencia de orientación.

Llegaron 73.219 bolsas; semana anterior 68.600.

También descendió en la misma proporción el colorado quedando en análoga situación al amarillo.

Para el morocho, la baja no fué tan grande; sin embargo se espera que igualmente pueda ser más considerable, tan pronto como los dos artículos anteriores sufran un nuevo descenso, sobre todo si los arribos de morocho llegaran a aumentar algo.

Avena. — El malestar que enunciamos en nuestro número del sábado pasado, se ha acentuado en el transcurso de la semana que termina, al extremo de haber [illegible] en que las ventas eran imposibles, en vista de la falta de interés por parte del consumo, que es el único que está operando, pues la exportación se encuentra retirada del mercado.

La desvalorización ha sido de pesos moneda nacional 1.10 los cien kilogramos, habiendo quienes opinan que dentro de muy poco tiempo este artículo tocará los cinco pesos moneda nacional.

El arribo fué de 18.578 bolsas contra [illegible].

Cebada. — Su colocación fué muy laboriosa, no obstante la baja de precios. Por simpatía a la avena, se cree en una desvalorización mayor.

Entraron: semana actual, [illegible] bolsas, precedente, 1.065 bolsas.

Lino — Hubo algunas alzas [illegible]

Se anotó una entrada de [illegible] bolsas contra [illegible] en la anterior semana.

Harina — Completa paralización de negocios en harina y sus derivados.

Hay baja general de precios.

Entradas: 7.835 bolsas de harina; 1.024 de afrecho y 125 de rebacillo, contra 6.831, 3735 y 125, respectivamente, en la semana pasada.

ESTADO DEL TIEMPO

El tiempo está bueno, con el cielo claro o seminublado en toda la república.

Prevalecen vientos suaves del este a norte en las provincias y principalmente del oeste en los territorios del sud.

La temperatura ha subido en las provincias del este, centro y norte y ha bajado algo en el sudeste de Buenos Aires y en el centro de los territorios del sud. Esta mañana se encontraba más o menos normal, excepto en el norte de Buenos Aires y en puntos en el este de las regiones del sud donde está algo superior a la misma.

La presión atmosférica ha subido en el este y norte y bajado en el oeste y sud del país, encontrándose más alta de 770 mm. en el nordeste de Buenos Aires y más baja de 744 mm. en el sud de Santa Cruz.

OFICINA METEOROLOGICA ARGENTINA

Probabilidades del estado del tiempo hasta las 8 p. m. de mañana:

En general, buen tiempo; temperatura en ascenso en el norte y en descenso en el sud.

Provincia de Buenos Aires y Pampa Central, bueno, temperatura sobre la normal, pero en descenso el domingo.

Santa Fe, Entre Ríos y Corrientes, bueno; temperatura en ascenso.

Santiago y norte de Córdoba, bueno; poco cambio de temperatura.

Mendoza, San Luis y sud de Córdoba, bueno, temperatura en descenso.

Catamraca, La Rioja y San Juan, bueno; temperatura en ascenso.

Jujuy, Salta y Tucumán, id. id.

Río Negro, Neuquén y Chubut, bueno; temperatura en descenso.

Santa Cruz, id., id.

Terrenos baldíos de la capital

La municipalidad proyecta cultivarlos

UNA BUENA INICIATIVA

En las actuales circunstancias, toda iniciativa que tienda a dar utilidad inmediata a las tierras que por diversas causales permanecen improductivas merece las simpatías y el apoyo general. El propósito que ha guiado al intendente municipal al proyectar la exoneración del impuesto general a los terrenos baldíos de una superficie de cuatro mil metros, más o menos, siempre que sean entregados a la intendencia para su cultivo, por un término no menor de tres años, no puede ser, en verdad, más plausible y oportuno.

La gran cantidad de terrenos que en las diversas zonas del municipio, hállanse poco menos que abandonados, serán aprovechados en el cultivo de hortalizas, lo que motivará el abaratamiento de los mismos y la valorización de la propiedad no edificada, finalidades que ha tenido en cuenta el doctor Llambías al elevar el proyecto que nos ocupa a la comisión municipal.

Requiere esta iniciativa, que este diario ha prestigiado antes de ahora, por considerarlo de utilidad pública, un pronto estudio por parte de la citada corporación, a fin de que cuanto antes se lleve a la práctica.

Según el proyecto, el departamento ejecutivo gestionará de la dirección de obras de salubridad, las conexiones, a precios económicos, del servicio de aguas corrientes y del ministerio de agricultura la colaboración pertinente.

En el mensaje respectivo dice el doctor Llambías que existen en la ciudad un sinnúmero de terrenos baldíos, especialmente en la zona c), a que se refiere el artículo 8o. de la ordenanza general de impuestos. No ha sido posible determinar los propietarios en muchísimos casos, lo que imposibilita el cobro judicial de los impuestos adeudados. Por otra parte — añade — sea por dificultades de orden económico de los tiempos actuales, sea porque los propietarios abandonan terrenos cuyo valor ha descendido enormemente, el hecho es que esos terrenos permanecen incultos.

Ahora bien: — añade — comprendiendo que si se entregara a cultivo una parte por lo menos de esos terrenos, podría obtenerse sustento para los desamparados y contando con la generosa cooperación del gobierno de la nación, por intermedio del ministerio de agricultura, y al propio tiempo, acaso como un medio indirecto de concurrir a la valorización de la propiedad no edificada, pide la sanción del proyecto de ordenanza en cuestión.

Mercado de productos pecuarios

Situación de la plaza

La nota de la semana la constituyó la venta del primer lote de lana nueva. Procede de la estación Roque, se compone de 2000 kilos de cruza gruesa y se colocó a $ 22.50. Esta lana sólo tenía 11 de desarrollo, es decir, era de 9 a 10 meses, clara, sedosa, liviana, sin semillas y en buenas condiciones. Fué adquirida por un comprador local.

Continuaron esta semana desarrollándose los negocios en lanas de segundas esquilas, dentro del mismo tono de la anterior, pues no hubo cambio alguno en la plaza.

Lo mejor que entró se colocó a pesos 29.50, que es el más alto precio que se hizo.

Partidas superiores se vendieron entre $ 25 y 28, buenas de $ 20 a 24, regulares de 17 a 20 y las inferiores y deficientes, desde $ 15.

Entraron algunas partidas de lanas de las territoriales, cuya colocación no fué difícil.

Se pagó por una de Santa Cruz, hasta $ 23 [illegible] Chubut, [illegible] la [illegible] $ 20.

Por un lado la escasa entrada que hubo de pieles lanares de campo, estación, y por otro la activa demanda por parte de la industria y de la exportación, fueron causas para que la plaza se viera esta semana bastante animada y mejoraran los precios, como puede verse en los respectivos cuadros.

En estos momentos, para todo hay interesados, tanto para lo supra, especial y superior, como para lo inferior y defectuoso; lo mismo para la cruza que para la fina, todo dentro de su respectivo precio.

La mayor demanda se hace sentir por las partidas de cruza fina y mediana, luego por las gruesas y por último las finas.

Lo que más se busca son los lotes con mucho consumo y poco merecido, o con mucho consumo defectuoso.

El peladero continúa operando en franca competencia con la exportación y es el que paga los más altos precios.

En estos días se vendieron lotes especiales hasta $ 2.30 y sapras a $ 2.35. Lotes de matadero se colocaron hasta $ 2.37 y uno de carnicería, excepcional bajo todo punto de vista, pues los cueros estaban trabajados y secados como muy raras ve es se ven, se colocó a mucho más del precio anotado.

No hay absolutamente cambio alguno en pieles lanares, cortas y peladas; estuvieron y quedan como en semanas anteriores, pagándose según proporción y desarrollo de lana, desde $ 0.80 a 1.10.

Entran muy pocas pieles de corderitos, pero también poco es el interés que hay por ellas, pagándose, como máximum, hasta $ 1.80.

Pocos son los comentarios que hay que hacer respecto de los cueros vacunos.

No obstante seguir operando los mismos compradores de la anterior semana, en esta la plaza estuvo muy animadas y los precios se afirmaron, hasta el jueves, inclusive.

Lo que más influye en ello es que ahora casi todo lo que entra es de pelo de invierno y como es sabido, esta cualidad es la más apreciada por los compradores.

A última hora del viernes casi todos los compradores dejaron de operar, dando como pretexto para hacerlo, el temor de que se sancione inmediatamente la ley de derechos a la exportación, que grava tambien al cuero vacuno seco y salado, cueros de potro, etc. Así que el mercado cierra sumamente encalmado.

Si para los salados mala era en semanas pasadas la situacion de la plaza, peor aun lo ha sido en la que reseñamos. En efecto, la exportacion no opera por no tener órdenes ni bodegas y la industria local está cada vez más retraída. Las últimas ofertas que hemos conocido, por artículo superior, oscilan entre $ 0.80 y 0.85. Se hicieron dos ventas a pesos 0.90 una y a $ 0.96 la otra, pero fueron hechas fuera de plaza, a un curtidor que necesitaba esos dos lotecitos, así que no puedeu tomarse para en cuenta esos precios.

Se registraron dos importantes ventas de cueros de los ríos, una de treinta mil cueros y otra de 15.000, manteniéndose sus precios sumamente reservados. Las compras fueron hechas por una casa uruguaya.

Sin variación los cueros de becerros y nonatos, estuvieron igual que en semanas pasadas, con precios firmes.

Por los cueros de potro se notó un poco más de interés y una mayor firmeza en sus precios; pero ello ha sido solamente para mercadería nueva, es decir, de pelo de invierno. En plaza hay algunos miles de cueros de pelo de verano que no despiertan interés y cuyas ofertas oscilan entre $ 6 y 7.

Algo mejoraron sus precios las gorduras derretidas; más que las pisadas, pagándose aquéllas hasta pesos 6.65 y éstas hasta $ 4.90, y ambas quedan solicitadas.

No hay cambio alguno que señalar para las pieles de nutria, lo que entra se coloca con relativa facilidad dentro de los precios que se detallan. La de felpa de verano no tiene interesados

Las cerdas tampoco ofrecieron variación: las superiores continúan colocándose entre $ 11.50 y 12.50 y desde $ 9 las inferiores.

Notas policiales

ROBO DE UNA BATERIA

Estupenda proeza

Robar una batería, aunque más no sea de cocina, es magna obra que no sólo denota en los que la acometen ingenio poco común, sino también de toda clase de escollos. A fuer de cronistas imparciales, no podemos ocultar nuestro asombro y destacar el hecho en preferente lugar, pues creemos que el robo de una batería en otras landas, lejanas de las que habitamos, se premia como singular proeza, no con calabozo, sino con toda clase de distinciones y medallitas.

Bajo el influjo de narraciones épicas que tienen por teatro las agitadas regiones de la Europa milenaria, un sujeto — que no sabemos si por modestia propia o imposiciones de su digna esposa no ha querido dejar su nombre a la posteridad — decidió probar al mundo y a los amigos que no sólo pueden realizarse aventuras de carácter bélico en medio del fragor de la pelea, del tableteo de las ametralladoras, del crepitar de los fusiles, del tronar de los cañones, porque todas estas cosas son accesorios con los que se trata de velar la astucia que por sí sola conduce al éxito.

—Al fin y al cabo — asegúrasenos que pensó el anónimo grande hombre — lo mismo da ametralladoras, fusiles y cañones que manejos de escobas y plumeros blandidos por robustos brazos, y peor es el estrépito de una vez que amenaza iracunda al que producen todos aquellos artefactos bulliciosos.

Nuestro informante, amigo personal, agrega que, hechas estas reflexiones profundas y animándose el héroe con un trago de licor escogido de Baco, arremetió con todo empuje, pero con delida cautela, el domicilio de don Antonio Baloni, calle Cabildo 2271. Como el hombre de marras es un espíritu superior que en nada se aproxima siquiera a la vulgaridad humana, antes de penetrar a la mencionada casa dió dos veces la vuelta a la manzana, detúvose luego frente a la puerta de calle de la misma, miró hacia arriba y nada vió; miró a derecha e iquierda y nada advirtió tampoco; miró, por último, hacia adelante contemplando la perspectiva de una zaguán y patios, felizmente desiertos. Complacido de los resultados de su inspección ocular penetró en el edificio, aunque en este punto no podemos afirmar si lo hizo por la puerta o por el fondo, llegando a la cocina, donde contempló durante brevísimos instantes la luciente batería.

El secreto profesional — de cronistas, se entiede, — impídenos ahora consignar la forma en que las substrajo. El hacerlo, a más de desprestigiarnos ante los ojos de nuestros colegas nos malquistaría para el futuro la buena voluntad de nuestros informantes. Sólo diremos, pues, que nuestro hombre llegó al pináculo de la gloria, no sabiendo si a estas horas ha llegado asimismo a la comisaría 39, donde se le prepara una magna recepción.

AUTOMOVIL ENVUELTO EN LLAMAS

Una familia en peligro

En la calle Santa Fe, entre las de Carlos Pellegrini y Suipacha, produjose esta madrugada un espectáculo poco frecuente en la serie de sucesos callejeros que registra diariamente la crónica de policía.

Trátase de un automóvil particular que, en circunstancias en que circulaba por la susodicha arteria con una familia dentro, vése de pronto envuelto en llamas con la sorpresa y susto consiguientes de chauffeur y pasajeros.

El accidente, según se ha podido comprobar, reconoce por causa la explosión del carburador de la máquina y, por suerte, no originó víctimas; la familia que viajaba en el vehículo, que lo es la del propietario del mismo señor Castón Necor domiciliado en Montevideo 1522, púsose en salvo a tiempo. Fuera del susto, el chauffeur Francisco Sánchez, que dirigía el automóvil, señalado con el número 3767, no sufrió mayores consecuencias en el siniestro callejero.

En cuanto a las pérdidas, no han sido determinadas por el damnificado; el vehículo se encuentra avaluado en 5.000 pesos y no reconoce seguro. Los desperfectos se concretan al motor exclusivamente.

EL CUENTO DEL PAGARE

Una estafa de importancia

En la comisaría 14 denunció esta mañana Francisco Perez, domiciliado en Chacabuco 1271, haber sido víctima de una estafa de 600 pesos por medio de un hábil cuento del tío.

El cuentero, cuya detención procura la dependencia citada, descontó a Pérez un pagaré por valor de la suma arriba expresada, subscripto por una persona de la relación del damnificado. Horas despues de realizada la operación, Pérez comprobó que la firma que ostentaba el documento era falsificada.

Se ha dado conocimiento del hecho al juez de instrucción en turno doctor Llavallol.

UNA BATIDA PROVECHOSA

Empleados de la sección vigilancia general de la división de investigaciones detuvieron en la vía pública durante la semana que fenece 154 sujetos de malos antecedentes, con captura recomendada, entre los que figuran los siguientes:

Bartolomé Gatti o Scaglione, acusado de estafa; Segundo León Garrone, acusado de defraudación en La Plata; Albino Salomón, acusado de estafa; Emilio Tonelli, de lesiones en la sección 25, y Luis Ronso, de hurto en la sección 31.

Entre los secuestros efectuados se señalan los de: un cajón de cigarros toscanos, avaluado en 200 pesos; de una pieza de género justipreciada en 100 pesos y de24 paquetes de naipes.

LA GUERRA MUNDIAL

SITUACION POLITICA

LA NORMALIDAD EN ESPAÑA — POR QUE FRACASO LA REVOLUCION Y POR QUE FRACASAN LOS GOBIERNOS — PERSECUCIONES Y MILITARISMO — EL SEÑOR MAURA ASPIRA A REGIR LA MONARQUIA — LOS PROVIDENCIALES — LA FALTA DE PLAN — LA DESORIENTACION ALEMANA — FRACASO DEL CANCILLER MICHAELIS — VON KUEHLMANN Y LAS INDEMNIZACIONES — PROXIMO CONSEJO IMPERIAL.

La normalidad tiende a restablecerse por entero en la península española. Continuará España por el camino trillado de su política rutinaria, con el inamovible turno de partidos y el brazo de hierro de los gobernadores militares; con su parlamentarismo recortado y la omnipotencia de las camarillas. Han perecido algunos centenares de gentes en denodado esfuerzo por intentar una enmienda de rumbos; pero han fracasado porque, a pesar de conocer perfectamente los males que se trata de reformar, no aciertan a ponerse de acuerdo en cuanto al bueno que conviene perseguir. Como resultado de esas lamentables divagaciones, los diputados catalanistas hacen protesta de inocencia. Melquíades Alvarez conversa como el más sumiso de los pupilos con el general Burquete, gobernador militar de Asturias; es aprisionado el republicano Rico, secretario de Lerroux, quien está fugitivo en Francia; y parte a Italia el cabecilla catalanista Francisco Cambó.

Además, Lerroux está citado a declarar en una causa por excitación a la rebelión; y el diputado Marcelino Domingo, de filiación republicana, continúa preso, a pesar de su inmunidad parlamentaria.

En manos de coroneles y generales, el gobierno de las provincias españolas no puede tener otro criterio que el de la mordaza y el fusil. De esta suerte se conserva la normalidad; y cuando es alterada por los que no creen vivir en el mejor de los mundos posibles, los gobernadores militares vuelven a la vista hacia el "police verso" del jefe del ministerio; y los cañones restablecen la calma, que para los españoles es lo mismo que el orden.

Mientras tanto, aquel a quien han dado en llamar el primer político del reino, don Antonio Maura, sonríe viendo cómo se le ha volcado el puchero a su subalterno el señor Dato. Su conferencia con el presidente de la cámara de diputados, señor Villanueva, en Solórzano, tiene trazas de ser una especie de liquidación forzosa del gobierno del señor Dato. Hay, en efecto, datos para entender que el primer político de España propende a lograr finalmente lo que tanto rato ha viene quitándole el sueño: la jefatura del ministerio. El sentido de la conferencia de Solórzano es este: si Maura hubiese estado en el gobierno, el movimiento revolucionario, hoy abortado, no se habría producido; ergo: para que no se reproduzca, Maura debe presidir.

Y tan debe, que háblase ya del cienco de su combinación ministerial; en la cual parece haber una calculada gama cromática de los partidos, más o menos nominales ellos, que tanto se empeñan en hacer feliz al rey Alfonso y a sus lales, o desleales, súbditos.

Son simpre las mismas figuras de la baraja, los mismos providenciales; pero el pueblo, o por sencillo o por atemorizado, se autosugestiona a creer que no serán los mismos métodos y que, por consiguiente, no serán los mismos resultados.

La política de España es un juego, a veces trágico, que pudiera llamarse "el juego de los providenciales". Como ha dicho muy acertadamente un escritor peninsular: "Cada vez que España atraviesa un período crítico, se promueve una algarabía de opiniones, queriendo todo el mundo hablar, sin que nadie se entienda, encubriéndose el verdadero sentido del alma nacional. Por más que hemos buceado durante estos días en las profundidades del espíritu español, nada hemos podido sacar en claro. Las proyecciones luminosas sólo han puesto de manifiesto una confusión. Y los momentos son de prueba, reinando en todas partes la inquietud y la zozobra. El pueblo siente miedo como todo aquel que se encuentra ante lo desconocido. Mas Dios aprieta sin ahogar. Y cuando menos se piensa, en lo más duros trances, se presenta el hombre providencial, surge la voz salvadora que sabe orientar a un pueblo por el camino de salvación, conduciéndole a través del laberinto, iluminándole en medio del caos, guiándole entre la general confusión."

Estas palabras, pese a su ironía, son como enviadas a hacer sobre la medida del momento. Después de ellas, sólo queda volver la vista entristecida, del escenario donde se finge la trama del gobierno español. Se finge, decimos, porque sean los hombres que la tejan o destejan, su falla es la misma común a todos los elementos de ese pueblo: la falta de plan. Y, como acaba de expresarse, muy atinadamente, por lo demás, en Alemania, al comentarse la versatilidad de Michaelis, sólo la posesion de un plan concreto puede hoy capacitar a un hombre de gobierno para definir el nuevo orden funcional y reactivo que las naciones exigen premiosamente como fórmula de convalecencia y resurgimiento.

Las declaraciones de Michaelis, fruto de su desorientación de burócrata en la órbita de la política propiamente dicha, han tenido el lamentable privilegio de no contentar ni a propios ni a extraños. Se le ha llegado a tachar de no conocer "ni sus propios pensamientos". En consecuencia, se llega — repetimos — a insinuarle la necesidad de eliminarse del puesto en que tan mal estreno ha tenido.

Desde los primeros momentos de la noticia de su aparición ante la comisión del Reichstag, anunciamos que todas las salidas que diese ante ella al problema de la paz pontificia, le serían fatales. Y los hechos vienen a confirmarlo. Puede, en efecto, decirse que la prensa, los círculos parlamentarios y los leaders de los partidos le tienen planteada la crisis. Le acusan de lo mismo que nosotros hicimos notar en su exposición: de divagar, cuando debe concretar. Su fórmula de paz a tenor de la del pontífice tiene para Alemania el gravísimo inconveniente de prescindir de las indemnizaciones. La mayoría parlamentaria la rechaza.

Por el contrario, el ministro de relaciones exteriores, von Kuehlmann, sostiene que Alemania no hará paz sin exigir indemnizaciones; y, al mismo tiempo, parece inclinarse a una atenuación de la guerra submarina. Esto induciría a creer que von Kuehlmann pudiese ser contemplado como presunto sucedor de Michaelis; parte de la prensa alemana apoya al primero. Y hay otro motivo para que el ministro de relaciones gane el concepto del Reichstag sobre el canciller. Y es que von Kuehlmann es partidario del parlamentarismo a estilo inglés; punto de vital actualidad en el Reichstag, a cuya comisión principal no le ha sonado bien el que se prescinda de ella para los acuerdos pacifistas del gobierno. El Reichstag propende cada vez más a tomar participación en dichos acuerdos, o por lo menos a que el canciller sea nombrado con la consulta de la comisión, a fin de que disfrute de la confianza de este cuerpo; y para probar la necesidad de esta enmienda democrática, se pone precisamente de resalto la indecisión y los renuncios de Michaelis.

Una paz sin indemnizaciones, cuando las mermas de Alemania descienden a 330 mil millones de marcos, sería el suicidio del imperio. Por eso quedan virtualmente desautorizadas las declaraciones del canciller; y la respuesta al papa será discutida y acordada — según se anuncia — por un consejo imperial en que participarán delegados de todos los partidos.

Una palabra resume la situación política de Alemania a estas horas: desorientación.

Frente occidental

Avances franceses en Champaña y el Mosa — Toma del cerro 304 y de las posiciones de Esnes — Los británicos se apoderan de Crassier Vert — Batalla de Inverness—Noticias de Alemania — Estado del rey Alfonso.

PARIS, agosto 25 — El gobierno acaba de publicar el siguiente parte oficial:

En la Champaña bombardeamos con éxito las organizaciones de los alemanes. Nuestras patrullas penetraron en las líneas enemigas en los sectores de Souain y Saint Hilaire, donde comprobaron la destrucción completa del material destinado al lanzamiento de gases asfixiantes.

Ayer por la mañana, en la margen izquierda del Mosa atacamos las posiciones de los alemanes entre el bosque de Avocourt y Le Mort Homme, no sólo alcanzamos todos nuestros objetivos, sino superándolos ampliamente. Nos apoderamos del cerro 304, que estaba formidablemente organizado, así como también del bosque Camard, situado al oeste de esa altura. Nos apoderamos igualmente, al norte del cerro 304, de una línea de obrajes fortificados y llegamos a la orilla sur del arroyo de Forges, entre Haucourt y Bethincourt.

La profundidad media de nuestro avance pasa de dos kilómetros y hemos hecho nuevos prisioneros.

Al este del camino de Ernes a Bethincourt, ensanchamos nuestras posiciones al norte de Le Mort Homme en una profundidad de cerca de un kilómetro.

En la Lorena rechazamos un golpe de sorpresa intentado por el enemigo en dirección a Moncel.

En la Champaña hubo viva lucha de artillería en el sector del Teton.

En el frente de Verdun, la artillería enemiga batida por la nuestra bombardeó nuestras nuevas primeras filas, especialmente las del cerro 304, y las que están situadas entre Samogneux y la granja de Chambrettes.

No hubo acciones de infantería.

El número de prisioneros que hicimos en el cerro 304 pasa de un centenar.

En el resto del frente reina calma.

Un aeroplano alemán fué derribado por nuestras ametralladoras y cinco cayeron en sus líneas a consecuencia de combates aéreos.

LONDRES, agosto 25 — El ministerio de la guerra publicó el siguiente comunicado del estado mayor británico:

Al sur de Lens continuó durante la noche el combate furioso; como resultado del cual, ocupamos las trincheras alemanas situadas inmediatamente al noroeste de Crassier Vert. Las pérdidas sufridas por el enemigo son sumamente elevadas.

Las tropas portuguesas rechazaron con éxito a unas fuerzas de incursión enemigas al noroeste de La Bassée.

La artillería enemiga se mostró activa por la noche al nordeste de Ipres.

En las cercanías del camino de Ipres, los alemanes contraatacaron con fuerza esta mañana contra las posiciones que conquistamos el miércoles. El enemigo renovó sus ataques durante todo el día y obligó a retroceder a nuestras tropas avanzadas. Un combate encarnizado se libra en la espesura de Inverness y en el bosque de Glencorse.

Cañoneamos eficazmente numerosas concentraciones de tropas enemigas. En esta región los alemanes sufrieron fuertes pérdidas.

Al sudeste de Saint-Julien avanzamos levemente nuestras líneas e hicimos varios prisioneros.

Nuestros aviadores derribaron un aeroplano enemigo y obligaron a otro a aterrizar. Tres de nuestros aparatos han desaparecido.

NUEVA YORK, agosto 25. — El estado mayor alemán publicó el siguiente comunicado que transmiten de Berlín:

En Flandes, en el sector entre Langemarck y Hollebeke, el fuego de la artillería sólo se debilitó de vez en cuando en algunos sitios y alcanzó de nuevo intensidad; pero no fué seguido por ataques en gran escala. Solamente, cerca de Westhoek, las tropas británicas llevaron a cabo un ataque parcial, que no tuvo éxito.

Esta mañana, al sur del camino de Ipres y Menin, arrebatamos al enemigo la ganancia que obtuvo en la reciente lucha.

Durante los vanos ataques dados el miércoles, los británicos perdieron 21 automóviles acorazados, que fueron destruídos en nuestro frente. De sus ocupantes, algunos que no perecieron, cayeron en nuestro poder.

Los canadienses intentaron de nuevo abrirse paso al interior de Lens y a las posiciones adyacentes. Nosotros mantuvimos las primeras líneas, sosteniendo porfiadas luchas cuerpo a cuerpo.

Fracasó también un ataque del adversario en la línea férrea de Arras a Douai.

En el frente de los ejércitos del kronprinz, en ambas orillas del Mosa, durante algunas horas del día, el cañoneo volvió a aumentar hasta adquirir una intensidad considerable en el bosque de Avocourt, en el cerro 304, cerca de Beaumont y en el bosque de Fosses.

El martes por la noche evacuamos el cerro 304, de acuerdo con nuestros planes, dejando una pequeña guarnición. El fuerte ataque que dieron allí los franceses fué recibido por el fuego de artillería.

Al norte de Louvemont, unas tropas de asalto enemigas que tomaron posiciones disponiéndose para el ataque, cayeron bajo nuestro fuego aniquilador y no pudieron salir de las trincheras.

En el frente de Flandes, en dirección a Saint-Julien, y al sur del camino de Ipres a Menin, se libraron combates locales, que terminaron en nuestro favor.

Al oeste del Mosa, mas allá del cerro 304, rechazamos un ataque de los franceses, causándoles fuertes pérdidas.

LONDRES, agosto 25. — El almirantazgo publica este comunicado:

El jueves por la mañana los aviadores británicos arrojaron varias toneladas de explosivos sobre los depósitos de municiones de Middelkerke y de Raversyde, y sobre el aerodromo de Hoottave. Todos los aparatos regresaron sin novedad.

AMSTERDAM, agosto 25. — Informaciones llegadas a esta capital anuncian que el gobierno de Berlín ha resuelto prohibir que las listas de bajas del ejército alemán sean expedidas al exterior.

En Colonia se han declarado en huelga 90.000 obreros de ambos sexos que trabajan en las fábricas de municiones. Piden aumento de salario en razón del alto costo de los alimentos.

En Hamburgo los trabajadores de los astilleros amenazan también declararse en huelga por la misma causa.

Un zeppelín fué derribado mientras atacaba el martes a la flota británica el martes a la flota británica.

PARIS, agosto 25. — El diario "L'Oeuvre" comenta duramente [illegible] llama la atención del gobierno sobre el decreto del 21 de abril "por medio del cual — dice — el gobierno argentino prepara el desconocimiento de nuestros compatriotas que vinieron a Francia a cumplir su deber militar".

MADRID, agosto 25. — Regresó de Santander el jefe del gabinete, don Eduardo Dato, quien se muestra sumamente satisfecho de las manifestaciones de simpatía de que ha sido objeto durante su permanencia en la capital montañesa.

Ha declarado el jefe del gobierno, que su majestad se encuentra muy mejorado de la lesion que sufrió recientemente en una rodilla, agregando que dentro de cuatro o cinco días, cuando el rey esté totalmente restablecido de su dolencia, vendrá a Madrid con objeto de presidir un consejo de ministros, para regresar de nuevo a Santander, donde se propone permanecer la corte hasta mediados de septiembre proximo.

Frente austro-italiano

El gran botín de los italianos en el Carso — 20.500 prisioneros austro-húngaros — Acción de los aviadores. — La cooperación naval anglo-italiana — Destruccion del cuartel general austriaco.

ROMA, agosto 25. — El alto comando trasmite el siguiente parte que publicó el ministerio de la guerra:

La batalla empeñada estos últimos días prosigue.

Hemos arrebatado al enemigo nuevas posiciones, quebrantando sus violentos contraataques y cayendo en nuestro poder numerosos prisioneros.

En el conjunto de las posiciones evacuadas por el enemigo, en el actual frente de batalla, hemos tomado hasta ahora más de 500 oficiales y unos 20.000 soldados prisioneros.

Nos hemos apoderado de [illegible] cañones, en su mayoría de mediano calibre, de numerosas bombardas y ametralladoras y de otro abundante material de guerra.

Desde el espacio nuestros aviadores, con una energía siempre creciente y sin dar tregua al adversario, tomaron por blanco sus tropas y sembraron la destrucción en sus líneas de retaguardia, arrojando sobre ellas unas 15 toneladas de bombas.

En el frente del Trentino, el enemigo insiste en sus vanas tentativas de desviación. Rechazamos por completo sus patrullas en Giudicaria, y a varios destacamentos de asalto en Zugna (valle Lagarina) y en Seikofl (monte Croce Commelico).

En Albania, la noche del 22 del corriente, se trabó un vivo combate en la orilla derecha del Volussa, en su curso medio. Nuestras patrullas ariquilaron a un destacamento austriaco, del que quedaron, prisioneros los que fueron hechos prisioneros.

ROMA, agosto 25. — Se ha publicado una nota oficial acerca de la cooperación que presta [illegible] unidades navales y aéreas en la gran ofensiva que se desarrolla desde [illegible] del presente mes, en [illegible] desde Plava al mar.

La nota dice lo siguiente:

Los monitores nacionales [illegible] es anteayer también reanudar [illegible] intenso bombardeo de las posiciones de la retaguardia enemigas.

Nuestros hidroaeroplanos [illegible] damente y con eficacia, bombardearon las instalaciones militares [illegible] cerca de Parenzo [illegible].

Durante la noche del 22 el personal de la marina que ya había efectuado un bombardeo eficaz en los [illegible] de la isla de Brioni, efectuó otra acción contra los [illegible] depósitos de Parenzo, donde [illegible] choses.

Uno de nuestros torpederos [illegible] vez avistados los torpederos [illegible] enemigo, lo cañoneó [illegible] a consecuencia de la [illegible] submarino [illegible] señales de laberinto [illegible].

Ademas, nuestros cruceros [illegible] sin ser molestados [illegible] reconocimiento cerca de la orilla opuesta, sin avistar ninguna unidad enemiga.

ROMA, agosto 25. — Una nota oficiosa afirma que el cuartel general austriaco en el sector de Tolmino, fué destruído con el total de la comandancia, por la explosión de dos bombas que arrojaron nuestros aviadores.

Frente oriental

Rechazo de los austro-alemanes en Kezdi Vaserhely—Batalla de Krenoshem—Ataque llevado por Mackensen en el Sereth—Avance alemán en el Aa—Petrogrado amenazado—Exito ruso en el Caucaso—Escaramuzas en Macedonia—El trono de Albania—Disensiones sobre el rigor del comando en Petrogrado.

PETROGRADO, agosto 25. — El ministerio de la guerra publicó el siguiente comunicado del estado mayor ruso:

En el frente de Riga a los Carpatos, hubo tiroteos [illegible].

En el frente rumano, [illegible] Vasarhely, los rumanos rechazaron varios ataques intentados por el enemigo al norte de Grozes [illegible].

El enemigo [illegible] atacó [illegible] Krenoshem [illegible] catorce. Al principio [illegible] parte de nuestras trincheras [illegible] pero un contraataque [illegible] situación.

En el Caucaso, al norte [illegible] ciudad de Pesan [illegible] requisación al enemigo [illegible] ras.

NEW YORK, agosto 25. — El estado mayor alemán publicó el siguiente comunicado:

En la región del río Aa, [illegible] en algunos puntos cerca del lago [illegible] Brody y en las zonas del Sereth y el Zbrucz.

En el frente de los ejércitos del archiduque José, cerca de Soveja, el valle del Susita, el enemigo no [illegible].

[illegible] de Ocibeli [illegible] en el frente de la tropas del mariscal von Mackensen, nuestras tropas [illegible] con [illegible] y tomaron prisioneros y botín.

PARIS, agosto 25 — El estado mayor del ejército del oriente transmite este comunicado:

En todo el frente se hizo un [illegible] fuego de artillería.

Al norte de Monastir [illegible] una patrulla enemiga.

Los aviadores británicos arrojaron bombas en los depósitos de [illegible] de Demir Hissar y Sarmusakli [illegible].

Efectuamos una incursión sobre Prilep y otras localidades cercanas en cooperación con los aviadores aliados.

LONDRES, agosto 25. — El estado mayor del ejército de Salónica transmite este comunicado:

En esta semana nuestros aeroplanos han bombardeado los depósitos de municiones de los enemigos en Sarmusakli, Seres, Demir Hissar y Prilep.

NUEVA YORK, agosto 25. — El estado mayor alemán [illegible] de Berlín [illegible].

NUEVA YORK, agosto 25. — [illegible]

NUEVA YORK, agosto 25. — [illegible]

SITUACION MILITAR

PROSECUCION DE LOS EXITOS ALIADOS EN OCCIDENTE — RUMORES DE LA EVACUACION DE CURLANDIA POR LOS RUSOS — LA AMENAZA ALEMANA PENDIENTE SOBRE PETROGRADO — DIFICULTADES PARA SU REALIZACION — SUS POSIBLES CONSECUENCIAS — ESTADO DE LA OFENSIVA CADORNIANA — LA COOPERACION NAVAL ALIADA EN EL ADRIATICO — INUTILIDAD DE LA ESCUADRA AUSTRIACA.

[illegible]

[illegible] Riga a Petrogrado [illegible] el pueblo [illegible] Moldavia son un sumidero insondable de hombres y de energía, sin acercarse siquiera al éxito perseguido.

El fracaso de la defensiva rusa pondría en serio trance, no sólo a Rumania, sino a Grecia, y, por lo tanto, a las fuerzas de la Entente destacadas en Macedonia. Casi pudiera asegurarse de antemano que llegaría el caso de retirar esos contingentes. Mas por otra parte no podría la Entente dejar abandonada, el trance a Grecia ya que toda la política de ésta gravita en torno del concepto ententista de la situación.

Grecia no tardaría en ser dominada por búlgaros y alemanes, los cuales se lanzarían sobre Albania, para amenazar desde allí a Italia. Es muy significativo, en presencia de estas suposiciones, más o menos aventuradas, la protesta que acaba de hacer [illegible] pretensiones al cetro albanés el príncipe de Wied, de quien nadie había vuelto a acordarse.

Ya se ve, pues, cuán lejos podría conducir el anunciado abandono del frente de Curlandia por los ejércitos rusos.

Toda la esperanza de la porción discreta de ese pueblo [illegible] en el alivio que a su [illegible] da aportar la victoria [illegible] occidentales. [illegible] marcha. [illegible] rable de la ofensiva cadorniana casi puede asegurarse. [illegible] El apoyo de la marina [illegible] acuerdo para [illegible] tación de las posiciones de Hermada. Esta pro[illegible] de extrema derecha de Cadorna — o, para ser más precisos del duque de Aosta — por las unidades navales del Adriático, recuerda la de la extrema izquierda franco-británica [illegible] por la escuadra inglesa, durante la primera batalla de Flandes.

Los monitores de que se trata [illegible] de ser los mismos que han operado en los Dardanelos y en [illegible] de Flandes. [illegible] los ataques de los [illegible] grandes barcos de guerra, [illegible] y poderosos cañones, han podido causar muchos estragos.

Las playas del golfo de Panzano, de Duino a Trieste, pasando por Sistiana, Miramar [illegible] se elevan [illegible] el norte y forman una especie de anfiteatro escalonado [illegible] favorable para [illegible] bombardeadora [illegible] sus [illegible] cervos [illegible] obras y comunicaciones enemigas.

Trieste no era, antes de 1914, plaza de guerra, pero le defendían [illegible] del Adriático, numerosas [illegible] permanentes que sin duda [illegible] aumentadas luego. En [illegible] que han sido construídas [illegible] con cemento armado [illegible] resistentes y capaces de [illegible] proyectiles de gran [illegible].

De todos modos, la acción de los proyectiles ítalo-británicos es arrasadora. Y la escuadra austríaca nada puede hacer para impedirlo. Sus mejores unidades están embotelladas en Pola, donde suelen recibir las terribles visitas de los hidroplanos italianos; otros de sus buques están en Cattaro. Todos, en realidad, son inútiles.

Es posible que la victoria terrestre de los italianos concluya determinando una gran batalla naval en el Adriático.

[illegible] actual trimestre, el número de vagones de carga [illegible] al que [illegible] en 1916.

El número de locomotoras [illegible]

LONDRES, agosto 25 — La [illegible] Zeitung" publica una [illegible] Wied [illegible] centrales [illegible] neutrales [illegible] mantienen [illegible] sus [illegible] trono de Albania.

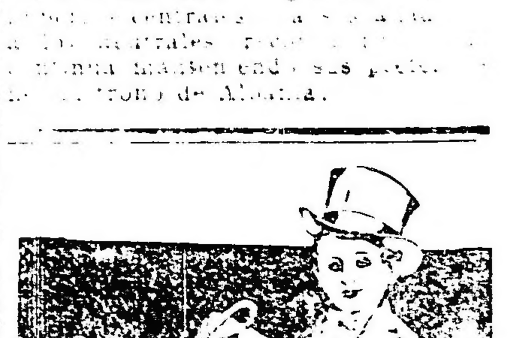

Folletín de LA EPOCA (32)

MAC MARIO

EL HUERFANO DEL REGIMIENTO

Pero ella vió y adivinó en seguida la cadena ignominiosa que le habían impuesto a su hermano, como a los criminales rebelados o a los mayores culpables, y su corazón sufrió dolorosamente ante aquel triste espectáculo que hacía subir lágrimas a sus ojos.

Acudió hacia su hermano y se arrojó en sus brazos.

—¡Hermano mío...! ¡Pobre Tonio! — gemía besándole.

Los condenados a quienes trasladan bajo su cuidado la gendarmería marítima, efectúan las travesías como pasajeros de cuarta clase.

Antonia había tomado un pasaje de segunda, a fin de tener un camarote común con otras personas de su sexo, como le habían aconsejado la señora Mollarey y su hija; pero se quedó sobre el puente y autorizada por el gendarme pasó al lado del desgraciado Antonio las treinta y seis horas de aquel doloroso viaje.

Después de espléndida travesía, el "General Chansy" llegó a Marsella.

Aquel fué para los dos hermanos el cruel momento de la separación.

Antonia fué obligada a separarse de su hermano, que el gendarme retuvo a bordo hasta que todos los pasajeros hubieran dejado el buque.

La noticia del traslado de Antonio, no fué conocida por Leroux hasta algunos días después en que la supo por su amigo Lorenzi a cuya casa fué la mujer del primero.

El miserable experimentó una sensación de consuelo al recibir aquella noticia. Parecíale que el acusador que se había levantado contra él, se alejaba, desaparecía, y cesaba de ser temible.

Su abatimiento cedió el puesto al despertar de su energía.

Leroux conocía la severidad de los consejos de guerra.

Sabía que los ultrajes y las vías de hecho, cometidos contra un superior, eran siempre implacablemente castigados, cualquiera que sean las causas que los hayan motivado.

Aproximábase la hora en que el hermano de Antonia no sería ya de temer.

Cuando el infame recibiera la orden marcharía a Tolón y declararía enérgicamente contra él.

Dos semanas habían transcurrido apenas, después de la encarcelación de Antonio Gallo en el fuerte "La Malgue", cuando Leroux recibió orden de comparecer en calidad de testigo ante el consejo de guerra marítimo de Tolón.

Aquello le libraba del arresto que le habían infligido y bajo aquel punto de vista recibió con placer la noticia.

La condena de Antonio Gallo; pondría fin a todo.

XVI

El robo

Mientras que este episodio del punzante drama que se desarrollaba alrededor de Antonio Gallo, ocurría en Argel, la noticia del robo del niño, cometido en Mazargues, llegaba a Médéah.

La policía marsellesa había hecho inútiles pesquisas para descubrir al raptor.

Por todas partes habíase dicho, según lo convenido entre las dos cuñadas, que el niño robado había sido el pequeño Saturnino, el hijo de Norina.

Convencida ésta de que el niño llegaría a ser encontrado, no quiso confesar que el que le habían raptado era aquel a quien llamaban en el Lo de spahis "El huérfano del regimiento", y al escribir a su hermano dándole cuenta de la dolorosa noticia, tuvo cuidado de ocultarle la verdad.

Cabasson corrió a casa del coronel.

—¡Mi coronel...! ¡Una desgracia! — gritó. — ¡A mi hermana le han robado su pequeño! Tenga usted, mi coronel, aquí está la carta que ella me ha escrito.

El robo era referido con todas sus circunstancias.

El señor de Beauyères compadeció sinceramente la pena de Favouillet; la señora de Beauyères y su hija tomaron también gran parte en ella, y el coronel encargó a Cabasson escribiera a su hermana que el ponía a su disposición la cantidad necesaria para facilitar las pesquisas, estimulando el celo de los agentes encargados de las mismas.

En aquellas tristes circunstancias, Norina no podía volver a Médéah.

Era preciso que se quedase en Marsella donde, según ella esperaba, podía el niño ser hallado de un momento a otro.

Las cartas se sucedían cada semana.

Norina refería a su hermano todas las gestiones que tanto ella como Madou practicaban, y le daba cuenta del resultado de las pesquisas de la policía, hasta entonces negativas en absoluto.

Cabason, por su parte, escribía a su hermana para animarle y sugerirla las ideas que a él se le ocurrían, a fin de ayudarla en sus pesquisas.

Norina perdía absolutamente toda esperanza.

El señor Spéraudien había vuelto a Marsella, donde encontró a su hija llena de salud, con las mejillas [illegible] tantos de tres colores [illegible].

Ninguna huella de su maternidad [illegible] La juventud y el clima delicioso de Provenza, habían borrado [illegible] rejuveneciéndola.

Roselina recibió varias veces [illegible] noticias de Silvano.

Hablábale de su hijo [illegible] de la ciudad al que había pasado [illegible] las mejores condiciones posibles.

Después de una travesía [illegible] con tiempo admirable, sobre un [illegible] tranquilo y azul, el padre y la hija llegaron a Argel. Advertido de su vuelta, Silvano les esperaba en el desembarcadero del [illegible] su presencia, interpretada [illegible] aspiraciones del corazón, [illegible] nueva alegría para Roselina [illegible] en sus miradas las más tiernas afirmaciones, y las más caras promesas.

Cuando el señor Spéraudien se vió hacia Silvano, hubo este de [illegible] tarde la expresión de su [illegible] pero retratando en esta algo de embarazoso, y mostrando una actitud molesta.

El padre de Roselina apenas fijó su atención en aquellos detalles.

El hábil comediante se repuso en seguida y ocultó su embarazo bajo las demostraciones de un contento natural.

Otra cosa fué cuando al día siguiente tuvo lugar una entrevista entre el rico propietario argelino y su joven apoderado con motivo de los negocios y de lo que había ocurrido durante la ausencia de aquel.

A propósito de un envío de fondos el gerente de sus propiedades de Constantina, envió que, según sus prescripciones, debió hacerse por medio del Banco Argelino, Silvano vaciló un instante, enrojeció, y turbose [illegible].

Aquellos fondos estaban destinados al complemento del pago de una propiedad de seiscientas hectareas que el año anterior había adquirido de un árabe, Messaoud ben Kaddour el Hadj, cadí de Soukahras.

Para mayor seguridad, el señor Speraudien había recomendado a su apoderado antes de su partida, que hiciera la remesa del dinero por conducto del Banco Argelino, cuyo corresponsal en Soukahras haría por sí mismo el pago en las manos de Messaoud, a cuyo fin había extendido y firmado un cheque de aquella suma, a [illegible] al Banco citado.

[illegible]

Extrañose en un principio, pero [illegible] podía haber colocado aparte.

Ha [illegible] don Silvano quien ha conservado el recibo de Messaud-ben-Kaddour — respondió el cajero a la pregunta de su jefe.

—Debería usted habérselo pedido para unirlo a los títulos de propiedad que hay en la caja de caudales.

—He pensado que don Silvano tendría instrucciones especiales a tal objeto, desde el momento que ha sido él quien ha hecho el pago.

—¿Cómo así?

—Cuando estaba en Bone.

—¿En Bone? Pero él estuvo en ese punto el mes último y el pago ha sido hecho algunos días después de mi partida... así está inscripto en el libro de Caja.

El señor Spéraudien había ab[illegible] el libro [illegible] y señalaba con el dedo la inscripción del pago [illegible] al haber de la casa de Banca [illegible] de Argel.

—Era preciso que acreditara a [illegible] esos doce mil francos [illegible] mismo [illegible].

[illegible] Silvano [illegible]

—No lo creo.

—¿Cómo así? Puesto que no [illegible] a Massaoud hasta que [illegible] Vamos a ver... hay algo que no comprendo...

Iba a dar [illegible] una nueva explicación cuando la puerta se abrió y apareció Silvano. Al ver entrar al padre de Roselina en la Caja [illegible] y no pudo dominar su turbación, que procuró disimular tomando un aire alegre para decir:

—¿Cómo? ¿Ya está usted trabajando?

—Sí, porque busco el medio de aclarar un pequeño extremo que me [illegible] desde ayer... Se trata de la entrega de doce mil francos que ha hecho usted por saldo del precio de adquisición de la finca de Zenati. ¿Ha conservado usted esa suma junto a sí hasta el momento en que fué a Bone?

—Yo pensé hacer bien aprovechando ese viaje para ir en persona a Soukahras.

—¿Ha ido usted a Soukahras? — dijo asombrado el señor Speraudien. Nada me había usted dicho.

(Continuará)

Un nuevo Progreso para la Capital

INAUGURACION DEL MERCADO "PUEYRREDON"

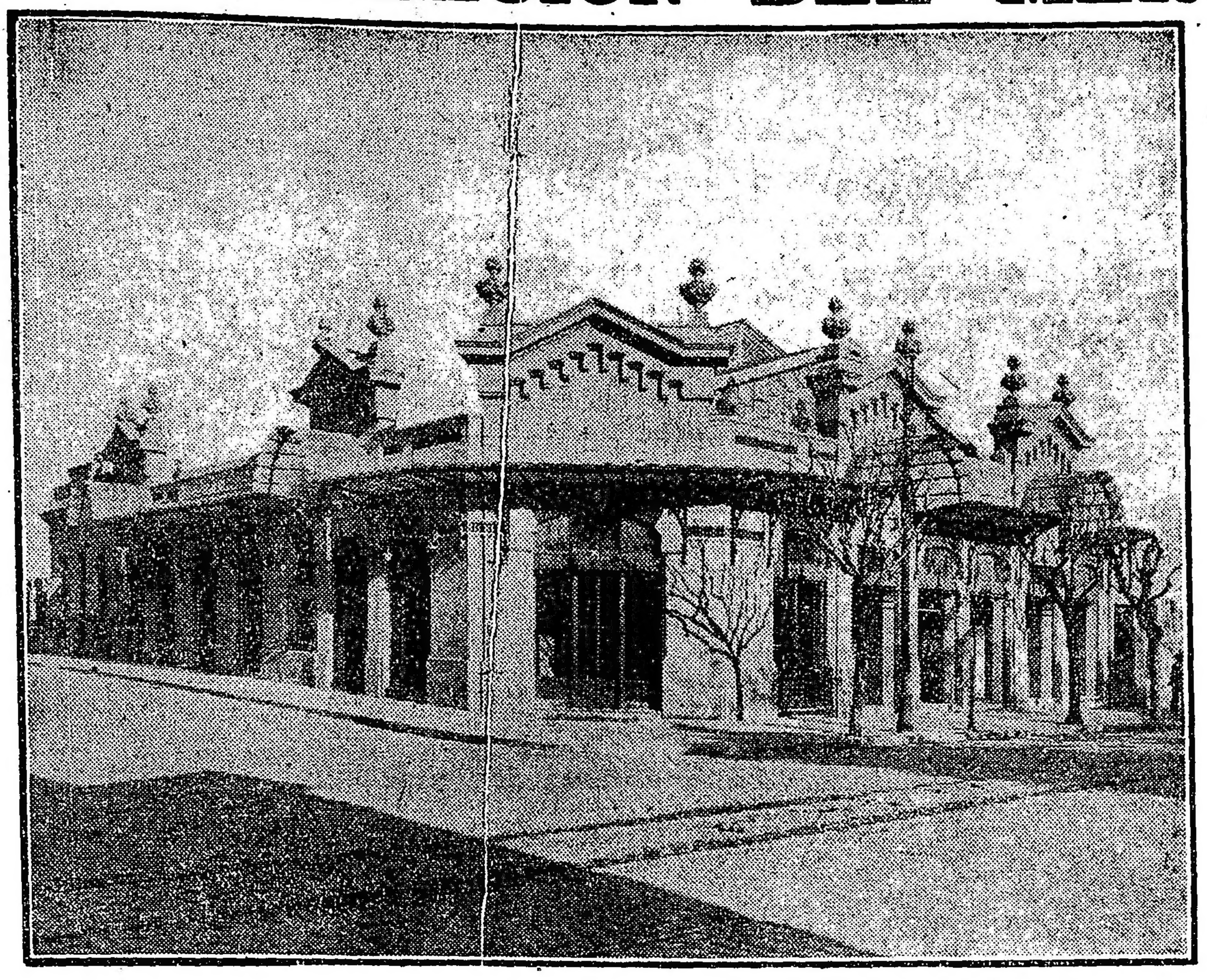

Frente del mercado "Pueyrredón" que se inaugura mañana

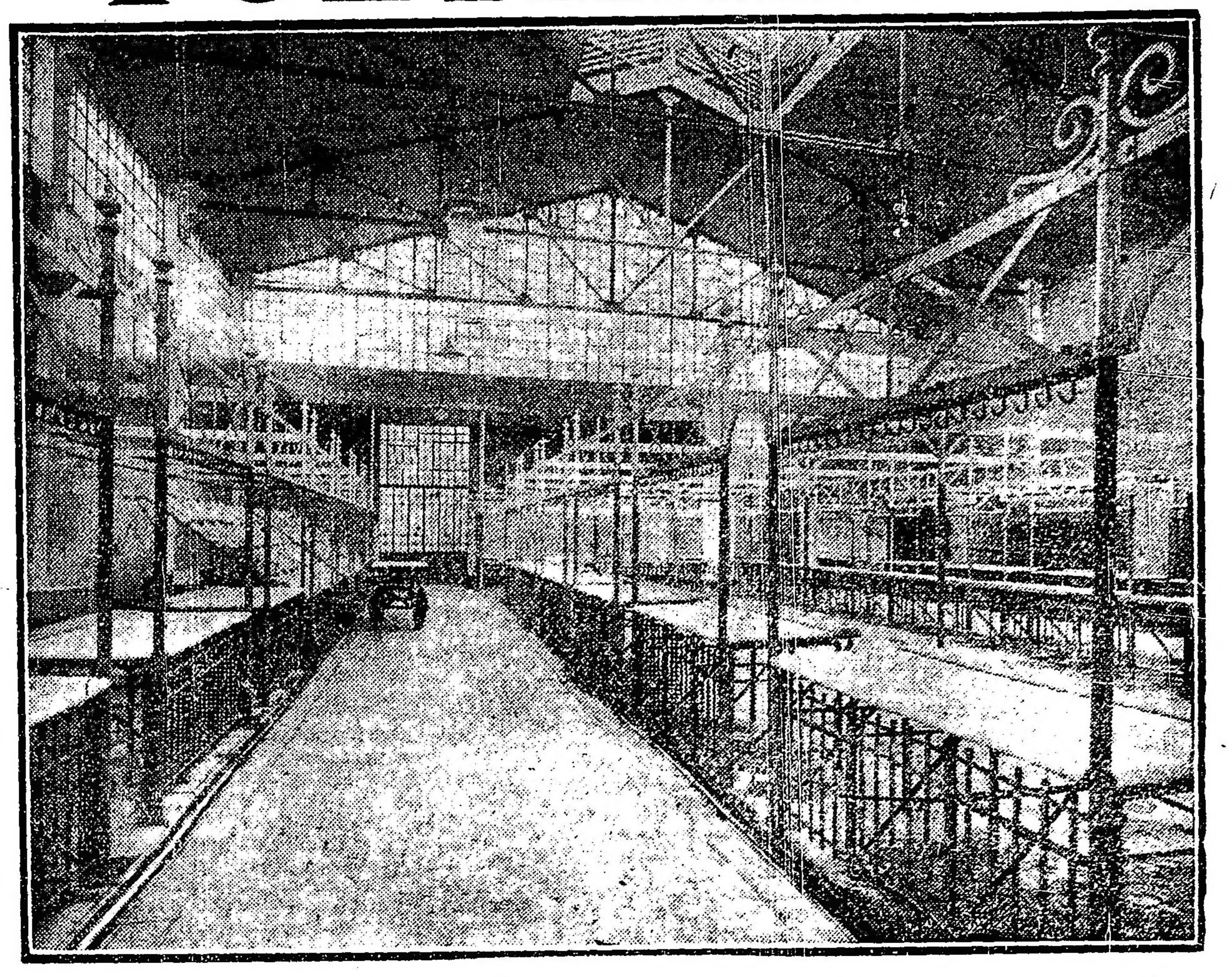

Vista interior del mercado

Mañana se inaugurará un nuevo mercado denominado **"PUEYRREDON"** sito en el cruce de las calles **Pueyrredón y Juncal.**

Sus bien distribuidos puestos, su esmerada construcción, así como su ubicación en un radio céntrico de la ciudad, cuyo vecindario sentia desde tiempo atrás las necesidades de su instalación, constituirá un nuevo factor para el progreso de la metrópoli.

El mercado "Pueyrredón" ofrece a simple vista un simpático aspecto, gracias sin duda a la abundante luz que penetra por las diversas claraboyas y ventanas existentes. Sus propietarios y constructores los señores **Juan y Santiago Sabaté** no han omitido ningún esfuerzo para dotar a esa parte de la ciudad de un mercado inmejorable, habiendo invertido la suma de $ 427.000 para construcción y compra de la fracción de tierra en que se ha levantado el establecimiento de referencia.

A fin de colocarle en el mismo nivel que los mejores de su especie. los propietarios proyectan la breve instalación de un frigorífico, habiendo adquirido ya, en las inmediaciones, los terrenos indispensables.

Posee el mercado "Pueyrredón" 4 puestos de fruta, 5 de chanchería, 3 de ternera, 14 de carne de vaca y cordero, 2 de pescado, 5 de verdura y 4 de aves. Existen igualmente espaciosos locales para quesería, fiambrería, café y bar, lechería, artículos de almacén, panadería y demás ramos comerciales, que indudablemente realzan la importancia del mercado. - Es plausible pués esta obra de los señores Sabaté que ha merecido la espontánea acogida del vecindario de esa zona, que recibe los múltiples beneficios fáciles de calcular.

ECOS PARLAMENTARIOS

LOS PROYECTOS FINANCIEROS EN EL SENADO

EXPOSICION DEL MINISTRO DE HACIENDA

MECANISMO DEL BANCO DE LA REPUBLICA

LA FORMA DE PROCURARSE LOS RECURSOS

El P. E. no apoya el despacho de la comisión

CONTINUACION DEL DEBATE

Nuevas preferencias en diputados

Reformas al código de minería

Seguimos publicando la exposición del ministro de hacienda en el senado, al exponer las opiniones del P. E. respecto al plan financiero que allí se discute:

Confundiendo...

Con mucha frecuencia se habla de emisión y se habla de emisión sin contravalores, confundiendo una y otra situación, confusión que trae como consecuencia una falta de coincidencia también en los juicios finales que se forman sobre materia tan delicada. En este proyecto no se crea nada nuevo, no se autoriza a la Caja de Conversión a emitir un solo centavo más de lo que está autorizada a emitir en virtud de las leyes de emergencia sancionadas en el año 1915. Lo único que se hace es que aquella emisión a la cual se le dió por su carácter de emergencia el de un auxilio al que no se puede llegar sino en momentos difíciles, tome el carácter de permanente y de moral, único que puede producir beneficio a la circulación y beneficio al crédito permitiendo quqe éste se desarrolle en todas las formas y en todas las condiciones.

De modo que ese cálculo de miles y miles de millones que pueden emitirse por intermedio de este Banco, desaparece con una sola consideración, y es ésta: todos los que han criticado este proyecto olvidan que no se trata de un Banco abierto al público, de un Banco que pueda comerciar con todo el mundo, con los particulares, con el ejecutivo, con las provincias, con las municipalidades, etcétera. Terminantemente en su artículo 17, se dice, que el Banco sólo podrá operar con los Bancos, instituciones bancarias, cooperativas agrícolas y ganaderas que existen permanentemente radicadas en el país. De manera que los temores del señor miembro informante de la comisión, de que el poder ejecutivo pudiera en cualquier momento volcar sus títulos en las arcas del Banco y extraer por medio de la emisión todos los fondos que pueda emitir en bonos por medio de esta misma ley, desaparece, señor presidente, recordando simplemente las disposiciones de este artículo. "En ningún caso el Banco podrá emitir sino en esta doble situación: contra títulos como caución, con la responsabilidad subsidiaria del Banco, pero contra la firma de un Banco, y contra la firma de un Banco por los términos usuales. De manera que esa emisión sería en todos los casos una emisión completamente distinta de aquella que nos ha presentado el miembro informante de la comisión.

Sobre las emisiones. — Claridad de conceptos—

Esas emisiones en el tecnicismo científico no se consideran como emisiones sin contravalor, desde el momento que los documentos que garantizan esas emisiones y las firmas del Banco que la solicita, constituye una responsabilidad y una garantía casi equivalentes al oro.

La única emisión que puede perjudicar el valor adquisitivo de la moneda y traer trastornos en el crédito interno, es la emisión lisa y llana, aquella que se hace en vista de los altos poderes del Estado, y sin determinar el plazo en que será rescatada.

Indudablemente en esas condiciones esa emisión debe de traer trastornos, y los traería, pero en ninguno de los artículos de esta ley, ni en ninguna de sus disposiciones el poder ejecutivo ha entendido llegar a la emisión "lisa y llana" y expresamente lo dice en su mensaje. El poder ejecutivo considera que no ha llegado el momento de la emisión, que es ese un recurso extremo y que una vez fracasado este proyecto, en todo o en parte, sería el momento de recurrir nuevamente al honorable congreso en demanda de una ley que lo autorice a emitir, porque la deuda de la nación tendrá que ser pagada en una forma o en otra y sobre este particular agregaré que el poder ejecutivo tuvo en los primeros momentos el propósito de propiciar una emisión lisa y llana para el pago de todas las deudas existentes de las administraciones pasadas, si hubiera tenido la seguridad de haber podido rescatar esas emisiones dentro del período constitucional que tiene asignado para su gobierno. Pero el desequilibrio de los presupuestos hicieron ver desde el primer instante que con las simples economías no sería posible llegar a salvar los déficits y que necesariamente iba a ser menester recurrir a los impuestos para poder equilibrar los presupuestos. Entonces se pensó que si a los recargos importantes con que debían gravarse los consumos del país y diferentes manifestaciones de la riqueza, hubiera que agregar una cuota de cien a ciento veinte millones anuales para retirar de la circulación las emisiones que se hicieran con tal objeto, significaría agravar la situación de los contribuyentes.

Esa fué la circunstancia por la cual el poder ejecutivo pensó en buscar en un empréstito interno la solución de las cuestiones financieras que son bien conocidas.

Estabilidad de la moneda—

Bien, señor presidente, si el Banco de la República no puede emitir sino la misma cantidad que esta autorizada a emitir la actual Caja de Conversión, por una ley que tiene tres años de vida y que no ha producido ningún trastorno económico, como tampoco ha producido beneficios, sería el caso de preguntarse si la sanción de una nueva ley que permitiera esa emisión, por un organismo distinto y mayores garantías, podría o no ser perjudicial para la estabilidad de la moneda. Basta sólo formular la pregunta para obtener la respuesta.

Las otras funciones—

Las otras funciones atribuídas al Banco de la República como la emisión de la moneda, la vigilancia de la circulación, la conversión de la moneda metálica, etc., no requieren mayor explicación ni puede haber disidencia sobre ello, desde el momento que también son funciones actualmente acordadas a distintas instituciones que lo hacen, pero en una forma completamente desarticulada.

La modificación sustancial—

El señor miembro informante nos dijo que en el inciso D. del artículo 1.o estaba la médula, diremos, del proyecto, la base por la cual el poder ejecutivo podría emitir en cantidades fabulosas.

Si se estudia con detención este inciso, palabra por palabra, se verá que la única modificación substancial introducida con respecto al art. 2.o análogo de las leyes sancionadas en 1914, es la de que los Bancos incorporados al régimen de esta ley, puedan hacer redescuentos o descuentos, mejor dicho, porque esas operaciones no son de redescuento, sino descuento de sus firmas con la garantía de títulos o documentos nacionales que tuvieran en sus arcas, ya sea como de tesoro propio o de garantía subsidiaria otorgada por su clientela. De manera, pues, señor presidente, que esta es la única modificación fundamental, y es de preguntar si actualmente puede hacerse redescuento de la cartera de los Bancos con documentos comerciales a términos comerciales con la sola firma de ese Banco y de uno o más comerciantes de reconocida responsabilidad. Es de preguntarse si los Bancos a quienes hay que suponerlos solventes, dadas las medidas de seguridad y garantía que esta misma ley acuerda, puedan operar con el de la República. Precisamente los Bancos de la plaza, dada su situación actual, son los principales interesados en que la emisión no se produzca. De manera que la defensa de la emisión, serían inútiles todos ticamente, diremos así, por la concurrencia de los intereses en juego.

De esta manera y con el plan que el poder ejecutivo habría concebido, la colocación del empréstito resultaría sumamente fácil, y lo habiera sido, porque los Bancos al colocar, ya sea sus fondos disponibles o sus reservas, en esta clase de títulos, hubieran tenido la seguridad de poderlo convertir en moneda circulante en cualquier momento.

La emisión eventual—

Sobre este particular he de llamar la atención de que todos los proyectos con una rara coincidencia, terminan en la emisión eventual

Ese carácter tiene el proyecto presentado por el señor senador Posse; ese carácter tiene el proyecto del señor senador Villanueva, y ese carácter tiene, me atrevo a asegurar el 90 por ciento de los proyectos que se ha conocido hasta la fecha, y se explica, señor presidente, si a los Bancos no se les da la seguridad de que en un momento determinado puedan movilizar los fondos que hayan invertido en títulos nacionales, no habría ley suficientemente imperativa que pueda obligarlos a tomar títulos.

Los Bancos no se mueven por medio de leyes, sino por sus necesidades y conveniencias, como muy bien decía el señor senador Villanueva. El capital no tiene patria, no tiene religión ni creencia, no busca sino el interés. De maera que sin el recurso de la emisión serían inútiles todos los planes y todas las leyes que pudiera sancionar el congreso, pues no tendrían eficacia práctica.

Por eso es que, como voy a demostrar brevemente después, el proyecto de la comision de hacienda no podrá tener eficacia, porque le substrae precisamente este recurso, que es el único que permitiría la colocación del empréstito entre nosotros.

El laconismo de práctica—

Dice otro de sus incisos: fomentar el crédito comercial, agrícola y ganadero, este es uno de los fines que ha sido discutido con menos conocimiento de causa.

Se ha dicho que el poder ejecutivo no ha traído hasta ahora sino anhelos yaspiraciones. No se concibe que con tan pocas palabras, diciendo simplemente "fomentar el crédito comercial, industrial y agrícola", pueda este Banco ejercer sus funciones.

Si tomamos la carta orgánica del Banco de la Nación, y si tomamos los estatutos de todas las grandes instituciones bancarias del país, asombraría su laconismo, pero, sin embargo, esas leyes han sido hechas con verdadero prejuicio, por hombres que conocen estas cosas y que conocen el fin que pueden tener determinadas expresiones. El detalle se establecerá en el momento se ha de hacer de tal o cual manera, son disposiciones que surgen de la discusión de las leyes, del pensamiento que las motiva, y que después se traducen en decretos reglamentarios, en que se establecen las formas en que deben llenarse los fines de la ley.

Para llegar a una aspiración nacional—

En materia bancaria, una ley previsora que estabiezca todos los detalles hasta, si cabe decir, el color de los papeles en que se harán las operaciones, fracasaría en la practica, porque todos esos detalles variarían al infinito. Cuando el poder ejecutivo ha querido entregar la dirección de este Banco a un doble control, a un consejo superior y a un directorio responsable, es de suponerse que, entre el concurso de tan altas autoridades y el concurso del poder ejecutivo, ilustrado por una amplia discusión de una de estas leyes, podría llegarse a una reglamentación, tan amplia y precisa, cuanto fuera necesario para que una ley semejante tuviera su eficacia.

Esta facultad, tan simple si se quiere y tan lacónica, permitiría al directorio de esta institución, estudiando las necesidades de cada instante, saber en qué condiciones conviene fomentar las operaciones de crédito industrial, ganadero y agrícola, tratando de hacer operaciones de redescuento de documentos que reunieran ciertos caracteres, y todo eso no puede quedar establecido en una ley. De esa manera, se podría llegar indirectamente a la aspiración nacional, a lo que todos los días se expresa en las cámaras y se expone en artículos de diarios y en conferencias de personas altamente autorizadas; se podría llegar a tener crédito agrícola e industrial, que es una necesidad en el país, y en vez de crearse una institución para distribuir cada uno de estos créditos, alcanzar el pensamiento más práctico y eficaz de que con una sola dirección financiera, como lo sería la dirección del Banco de la República, establecer reglas de conducta para la distribución del crédito por medio de las instituciones bancarias del país

El crédito que el país necesita—

Si este Banco, por ejemplo, estableciera condiciones excepcionales, de tipo reducido para el redescuento de títulos ganaderos y agrícolas que hiciera, no el Banco, sino otras instituciones bancarias, tratando de esa manera de reforzar las responsabilidades, cada institución bancaria, dentro de su propia clientela podría colocar todos los fondos a los que hoy no puede dar salida, en razón de que la demanda del crédito comercial está plenamente satisfecha y que el crédito de otra naturaleza, como el crédito agrícola, el crédito ganadero e industrial, no puede ser satisfecho por esa institución bancaria porque a su vez no cuenta con la seguridad de que los documentos que revisten cierto carácter, separándose del carácter de los documentos oficiales, pueden o no ser descontados en una institución oficial como sería el Banco de la República. De manera que la creación de este Banco importaría crear un Banco agrícola, un Banco ganadero y un Banco industrial, sino el último por lo menos, el crédito que es lo que el país necesita, no son instituciones sino el crédito con las modalidades propias a las distintas explotaciones a que me he referido.

Regulación de intereses—

Se da también al Banco de la República la facultad de la regulación de los intereses, no en el sentido de que el Banco pueda imponer el interés a pagar o el interés a cobrar a las diferentes instituciones bancarias del país, sino por vía indirecta, como lo hacen todos los Bancos centrales que funcionan en otras partes del mundo, bajando el interes cuando así conviene a la economía nacional y subiéndolo para los redescuentos. En esa forma, automáticamente, sube o baja el interés en proporción a las modificaciones que se introducen a las tasas de interés por el organismo central que es el que lo maneja.

Bonos de renta permanente—

Se atribuía también a la emisión de bonos de renta permanente o temporaria otro medio para que el P. E. pudiera emitir mayores cantidades de billetes sin contravalor. Aquí haré una aclaración: el P. E. en esta materia no tiene la pretensión, como no puede tenerla ningún legislador ni ninguna persona del país por mas que sea su autoridad de pontificar en materia financiera.

Si las finanzas estan al alcance de todo el mundo, sobre todo las finanzas prácticas que trata de traducir este proyecto, todos las conocemos. Y no es con un proyecto más o menos bien articulado que se van a resolver estas cuestiones, sino con cualquiera que satisfaga las necesidades del país. De manera que este artículo ha sido tomado de otros Bancos similares. El de Francia tiene la facultad de emitir bonos de renta permanente o temporaria y hace uso de esta facultad, no con el propósito de emitir, sino para formar capital destinado a colocarlo en el redescuento. Supongamos la situación actual de los Bancos de la plaza, que por ciertas razones como la de desconfianza o porque tienen plenamente satisfecha su clientela, no puedan colocar el exceso de depósito que afluye a sus arcas. El Banco de la República en pleno funcionamiento, podría emitir bonos de carácter temporario y estaría en el caso de tomar esos fondos a uno o dos años o por el tiempo necesario que le permitiera a su vez colocarlos en el redescuento de operaciones industriales y ganaderas que de antemano su consejo directivo, la ley y la misma reglamentación que el poder ejecutivo hiciera de esta ley, le permitirían hacer sin garantía del oro correspondiente, y este capital se formaría de inmediato con los treinta millones de pesos oro que forman el fondo de conversión. Con esta suma el Banco podría iniciar con toda facilidad sus operaciones. Bancos más importantes que este no han tenido en los primeros tiempos de su formación, un capital mayor. Y con la facultad que tiene de emitir, aun cuando yo creo que no emitirá, sino en un caso muy problemático, este capital, como es lógico suponerlo, queda desde el primer momento elevado a una cifra mayor.

Se ve que el fantasma de la emisión vuelve nuevamente a desaparecer.

Capital del Banco—

En cuanto al capital del Banco se ha formado con una cifra que coincide precisamente con el monto de la circulación.

Las fuentes de recursos—

Los otros recursos con los cuales el gobierno cancelara el bono de noventa y nueve millones de pesos oro sellado que integrara el capital del Banco de la República, cada uno de ellos tiene su explicación. Se dice que tomarle el 50 o o de las utilidades líquidas al Banco de la Nación y al Banco Hipotecario, es restar fuerzas a unos Bancos para entregarselas a otros.

En primer lugar, en un artículo posterior que establece la forma en que ambos Bancos harán entregas de esos fondos no se les pide de inmediato, porque el propósito de este Banco no es atesorar sumas extraordinarias de dinero, sino simplemente tener la disponibilidad de esos fondos; los Bancos continuarán administrándoles, de manera que en realidad ni el Banco de la Nación ni el Banco Hipotecario sufrirán desmedro alguno con que esos fondos en vez de aparecer en su cuenta de capital estuvieran afectados al capital del Banco de la República.

Es de pública notoriedad que todo el capital del Banco de la Nación, ha sido suministrado por el gobierno en virtud de emisiones y en virtud de títulos a cuyos servicios ha tenido que hacer frente el poder ejecutivo. El Banco hoy fortalecido como está con un capital importante, tiene que conseguir utilidades de consideración y si bien es cierto que en los últimos años, por razones que son bien notorias, ha debido distraer parte de sus utilidades y en algunos casos la totalidad, al saneamiento de su cartera, esa situación ha desaparecido o debe desaparecer y en los años próximos con la importancia de las operaciones que realice, las ganancias que tendrá que producir anualmente serán de mayor consideración.

Billetes de antigua emisión—

En cuanto a las demás fuentes de recursos, excuso entrar en detalle, porque no merecen la pena. Quiero solamente tomar en consideración lo referente al reconocimiento a favor del Banco de los billetes de antigua emisión que no se presenten para su canje dentro de un tiempo. Al señor miembro informante le llamó la atención este inciso y decía cómo es posible — recuerdo que estas fueron sus palabras — cómo es posible que habiendo pagado estos billetes, tienen que volverlos a pagar nuevamente. Es simplemente una operación de contabilidad. Aparentemente el gobierno debe a la circulación 293 millones de pesos, pero según las informaciones que hay en la Caja de Conversión y tomando por base estadísticas mundiales, se sabe que en los billetes, principalmente en la moneda de papel, con el transcurso del tiempo se producen pérdidas más o menos importantes, según la extensión del territorio y otras mil circunstancias. En la Caja de Conversión se supone que hay billetes perdidos por valor de ocho millones de pesos, de manera que volver a emitir esos ocho millones de pesos no significa sino llevar a su monto efectivo la deuda aparente que tiene el gobierno con la circulación. Es una simple operación de contabilidad que se hace en todas las casas de comercio, reponer las fallas que aparecen llevando las partidas correspondientes a ganancias y pérdidas; de modo, pues, que el público no volverá a pagar; es una ganancia que ha obtenido la Caja de Conversión o el gobierno por un caso fortuito: la pérdida de eses billetes. No sería posible emitir en forma equitativa, como parece quererlo decir el señor miembro informante, es decir, que todo aquél que haya perdido un billete, venga a denunciarlo a la Caja de Conversión, le diera ese mismo billete perdido, para que de esa manera hubiera una absoluta equidad; como no es posible identificar quién ha perdido un billete, la única forma es lanzarlo nuevamente a la circulación. De todas maneras es un aporte que tiene la Caja de Conversión, del que no hay ninguna razón para que no haga eso en toda su extensión.

El Banco tendrá que crearse—

Bien, señor presidente; he querido simplemente decir estas pocas palabras referentes al Banco de la República para desvirtuar en parte, si cabe, la crítica un poco ligera hecha por el miembro informante de la comisión. Me resta sólo ocuparme brevemente del proyecto de empréstito. Algun día volveremos a hablar del Banco de la República con toda la extensión que esta iniciativa merece, ya sea con la base de este proyecto o con la de otro que pueda traer el poder ejecutivo, en el supuesto caso de que este fuera rechazado. El Banco tendrá que crearse, señor presidente, porque responde a una necesidad nacional, y yo espero que antes de mucho tiempo, ya sea por iniciativa del poder ejecutivo o por la de los señores senadores que conocen y dominan estos temas, podamos tener algún proyecto luminoso que solucione esta situación.

Sr. Presidente. — Hago presente a la honorable cámara que no hay número en la casa.

Sr. Irigoyen — Pero podemos seguir escuchando al señor ministro.

Sr. Presidente. — Hay una disposición reglamentaria...

Sr. García. — No sería un inconveniente continuar, desde el momento que este asunto no se votaría hoy,

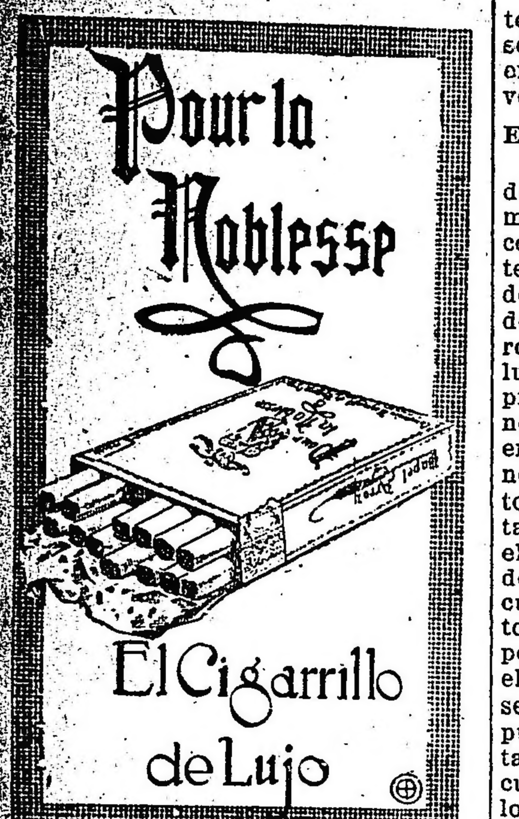

Señor ministro de hacienda.—Por mi parte, no tengo inconveniente, pues sólo hablaré dos minutos más al honorable senado.

Sr. Civit. — Además, yo desearía contestar en el día, a las observaciones del señor ministro.

Sr. Presidente. — Como hay asentimiento general, continúa con la

El proyecto de empréstito—

palabra el señor ministro.

Sr. ministro de hacienda. — El proyecto de empréstito, señor presidente, tal como lo ideó y lo articuló el poder ejecutivo, al enviarlo a la consideración del congreso, permite afirmar y asegurar su colocación inmediata,. por las ventajas que se acordarán a sus tenedores, y muy principalmente con lo que dispone el artículo 9o., de que el Banco de la Nación caucionará, en cualquier momento, títulos de la serie pública, adelantando el 80 o|o de su **valor,** lo que en realidad permitiría la colocación inmediata del empréstito.

Tipo de interés—

Cuando al poder ejecutivo se le planteó la cuestión de resolver cuál era la forma más práctica de hacer esta emisión, tuvo en consideración todas las circunstancias, todas las opiniones, muy conocidas por cierto, sobre estos temas, y se dijo: la creación de un título de un interés muy elevado, traería como consecuencia la desvalorización de las cédulas. De esta opinión participan, señor presidente, la mayor parte de los hombres de la banca y de la bolsa, y todas aquellas personas que siguen de cerca la cotización de los títulos argentinos.

Por otra parte, el tipo de interés que el gobierno puede ofrecer hay que subordinarlo al del crédito mismo de la nación; porque no es posible primero emitir más allá de un tipo determinado, y segundo porque hay que tener en cuenta el costo mismo del empréstito, porque tratándose, como el caso en que se coloca la comisión, de un interés que no lleva una amortización, que simplemente el tipo sea el 7 o|o, si a ese hubiera que agregarle un tanto por ciento de amortización, el costo inmediato del empréstito resultaría muy elevado. De modo que para llegar a un título que tuviera un aliciente para el público, habría los límites insalvables que acabo de mencionar.

La ley Dato—

Por otra parte, el 7 o|o y aun mismo el 8 o|o en este país, donde las inversiones del capital son tan remunerativas, no provocan por cierto la afluencia de capitales para ser colocados en estos empréstitos. Sería de recordar el procedimiento usado en España, por la ley conocida con el nombre de ley Dato. El procedimiento que se puso en práctica para obtener la concurrencia de pequeños capitales, fué un procedimiento ingenioso que debe ser conocido de los señores senadores, que no voy a exponer, porque no es el caso de hacerlo. Los tomadores del empréstito, en forma de caución, vienen a percibir el 10 o|o de interés del capital de inversión en el empréstito, cuando el tipo nominal del empréstito es sólo del 5 o|o. Cuando no es posible organizar un grupo de banqueros que tome a su cargo la colocación del empréstito, el poder ejecutivo no tiene sino este último recurso, dentro de la forma conocida de emisión de los empréstito: el empréstito a premio.

Empréstito con premio—

Estudiando las características de nuestra población y el resultado práctico que los empréstitos, si bien es cierto, no de esta magnitud, han tenido en otras partes donde se han puesto en práctica, se decidió proyectar el empréstito con premio y se decidió principalmente teniendo en cuenta el monto del empréstito que era menester lanzar y digo el monto, porque, tratándose de un empréstito importante, la cantidad que forma el 2 o|o destinado a premio, permite formar un programa altamente interesante. La fascinación de las grandes cifras, el deseo de conseguir millones de pesos por el azar de la suerte, atraería, con toda seguridad, al capital, no diré al capital en grandes proporciones, sino al capital individual. Esto sería un empréstito, en el sentir del poder ejecutivo, eminentemente popular.

Nos basta examinar los fenómenos que produce la lotería del millón que no obstante todos los esfuerzos que se han hecho hasta ahora, siempre sus billetes se venden desde el día siguiente de su emisión con premios que varían desde el 20 hasta el 200 por ciento, y no sólo aquí los billetes de las grandes loterías, sino que van a la República Oriental y a Chile, donde en adgunos casos se conoce que se ha pagado hasta quinientos pesos por cada uno de los que tenían un valor nominal de 150 pesos. Esto permite suponer que, sino en grande cantidad, todos los países sudamericanos tomarían parte en nuestro empréstito y sería posible colocarlo en ellos por el aliciente que reperesenta el poder obtener premios de la magnitud que para ese empréstito se ha ideado.

Si ese empréstito se hiciera por serie de cien millones de pesos, el premio mayor posible dentro de la proporción, sería de doscientos mil pesos y ya esa cifra no podría tener el atractivo de un premio de un millón de pesos.

Por otra parte los sue tomen este empréstito generalmente no hacen el cálculo mental de las probabilidades que tienen para sacar los premios, si son uno, dos o más sobre mil. Les basta tener en su poder un título que eventualmente puede tener como suerte un millón.

De manera, pues, que el fundamento o la razón para que el ejecutivo se decidiera adoptar este título de empréstito acabo de exponerlo brevemente.

El despacho de la comisión—

Voy a pasar ahora a ocuparme del despacho de la comisión. Aparentemente el despacho de la comisión coincide—voy a dejar de lado en este momento las cifras porque no es del caso mencionarlas—en la forma, del proyecto del poder ejecutivo, pero en realidad, no es así. En primer lugar, como antes lo he dicho, en el proyecto de la comisión estos títulos no tienen más aliciente que los del empréstito; lo que quiere decir que no concurrirá a tomar este empréstito los que tuvieran capitales en ciertas proporciones, porque no tendrían el aliciente que les daba el proyecto del poder ejecutivo, esto es, el descuento o caución de estos documentos. Este es el punto fundamental porque si bien es cierto que persiste el poder ejecutivo en creer que éste sería un empréstito de carácter popular, entiende de que es necesario también facilitar y provocar la concurrencia de los capitales para que los tome. Desaparecida la posibilidad de la caución el empréstito está malogrado, y está malogrado también por el proyecto de la comisión al establecer dos clases de empréstitos internos, es decir, el de lotería y el tipo del 7 o|o. En la práctica resultaría lo siguiente: la opinión y la demanda estarían divididas. Algunos solicitarían títulos del 7 o|o, otros querrían títulos de la lotería y quizá fuera de los perjuicios que el título del 7 o|o podía traer a la cédula hipotecaria, la proporción en que quedara el empréstito con premios y la misma incertidumbre de poder establecer de antemano una cantidad por la cual se emitieran estos títulos, lo colocaría al poder ejecutivo en esta situación: imposibilitado de formular de antemano el programa de premios salvo que lo hiciera en la forma que en un principio lo indica la comisión, explorando la plaza con serie de cien millones. Pero, vuelvo a repetirlo que series de cien millones no se podrían ofrecer al público en un empréstito en condiciones tan atrayentes; de modo que sin entrar a las cifras, porque no es del caso mencionarlas, el poder ejecutivo considera que el despacho de la comisión no satisface las necesidades del momento.

Proyectos del señor Villanueva—

Me resta ahora ocuparme de los proyectos presentados por el señor senador doctor Villanueva.

Empiezo por aplaudir la actitud del señor senador, porque es con obras y no con críticas que se coopera a la misión de gobernar. El señor senador ha presentado un proyecto perfectamente articulado, que difiere en absoluto de la manera de pensar del poder ejecutivo, pero que es un proyecto al fin; y en estos momentos de vacilaciones e incertidumbres, no es posible encerrarse en la obstinación de creer que las iniciativas personales sean las únicas prácticas y las únicas eficaces. Lamentando que no hayan concurrido otros proyectos a ampliar este debate, y a facilitar la solución de esta grave situación para las finanzas públicas, diré que fuera de la primera parte y del primer proyecto del señor senador Villanueva, que importa en el sentir del poder ejecutivo una emisión, aunque de carácter transitorio, con algunas pequeñas variantes, estos proyectos encuadran los unos con los otros.

No creo oportuno, señor presidente, entrar a discutir sobre si la cantidad en la cual fija el monto del empréstito la comisión de hacienda es o no la que corresponde a las deudas que existen en este momento. El poder ejecutivo ya ha emitido su juicio y ha traído las planillas. Por otra parte, la deuda pública es perfectamente conocida y de antemano se sabe que con la sanción de este proyecto quedará un déficit posiblemente de 60 a 70 millones de pesos como déficit del ejercicio de 1917, porque si se tiene en cuenta que con esta misma ley se anulan todos los títulos o una gran parte de los que podían emitirse, según la ley 10.223, ese déficit efectivamente tendrá que ascender posiblemente a 60 o 70 millones de pesos. Con el propósito de reducir ese déficit, que de otra manera hubiera sido mucho mayor, el poder ejecutivo ha hecho algunas economías que hará conocer en su oportunidad y en sus detalles al honorable congreso; y ha llevado, la iniciativa de que el impuesto a la exportación se haga efectivo desde el 1.° de septiembre, teniendo en cuenta que de septiembre a fines de año la salida de lanas principalmente es muy importante, y que por ese solo renglón se puede obtener un ingreso de 15 a 20 millones, que permitiría reducir el déficit que actualmente arroja el presupuesto de 1917.

Para solventar todas las deudas—

De las cifras que acabo de mencionar resulta siempre que los fondos votados en el proyecto de la comisión no serían suficientes para cubrir el déficit y colocar a las finanzas en una situación de poder solventar todas las deudas que actualmente pesan sobre el estado. Si esto se obtuviera desde el instante que el poder ejecutivo ha enviado el proyecto de ley de presupuesto perfectamente equilibrado, con recursos reales, que no son de títulos, sino de ingresos efectivos que se proyectan con nuevas leyes impositivas. Este sería, señor presidente, el último empréstito que se hiciera, por esa razón. Resultaría lamentable que no se incluyera en este proyecto de empréstito lo suficiente para hacer el pago de todas las deudas existentes hasta este momento. Eso nos obligaría, quizás a solicitar dentro de breve tiempo autorización para hacer un nuevo empréstito, lo que no redundaría en forma alguna en beneficio del crédito del país. Para finalizar esta exposición, volveré a repetir, señor presidente, que el proyecto de la comisión de hacienda, no encuadra dentro del pensamiento del poder ejecutivo, y que en consecuencia, no lo apoya para su sanción.

He terminado. (¡Muy bien!)

Sesión de ayer—

En la sesión de ayer habló extensamente el señor del Valle Iberlucea para fundar su voto en favor de los lineamientos generales del despacho de la comisión. Al final de su exposición presentó cuatro proyectos de ley, derogando por los primeros las leyes 9483 y 9506 relativas a la prohibición de exportar oro y al cierre de la caja de conversión. Otro de esos proyectos autriza al Banco de la nación para prestar al P. E. nacional hasta 100 millones de pesos a un interés que no excederá del 4 por ciento. El último de ellos modifica en la siguiente forma el artículo 2 de la ley 9577.

"El Banco de la Nación Argentina efectuará los redescuentos a los plazos que concertase y a un tipo de interés convencional, y que en ningún caso será inferior al tipo de interés que produzcan los títulos de deuda pública al tipo del día."

A continuación habló el señor Villanueva que continúa todavía con la palabra, diciendo que después de la amplitud del debate van quedando en pie sólo sus proyectos. Se manifestó contrario a la creación del Banco de la República y haciéndose acompañar con las opiniones y juicios de especialistas en la materia y órganos de publicidad entró a hacer nuevo análisis de la cuestión, después de probar que nuestro crédito exterior está cerrado y que a él debemos descartarlo.

Sesión de diputados—

Al iniciarse la sesión pública de ayer en la cámara de diputados, formuló el señor Moreno (R.) moción para que el día viernes próximo fueran tratados todos los despachos expedidos por la comisión especial de consumos. La moción fué modificada a indicación del señor Vedia en el sentido de que cuando le corresponda turno dentro del orden establecido, se incorporen a los anteriores que tienen preferencia, los nuevos despachos de esa misma comisión que ayer dimos a conocer.

A continuación se resolvió considerar los despachos a la orden del día, sin disidencias, relativos a las reformas del código de justicia militar y pago de mejoras y plazos de arriendo.

Por su parte, fundando otra moción de preferencia que también fué aprobada, dice el

Sr. Bonifacio. — Pido la palabra. Para pedir que se acuerde preferencia, en el orden de las votadas, a un despacho de la comisión de presupuesto, que, según tengo entendido, acaba de darse lectura, y que consiste en modificar el artículo 46 de la ley de presupuesto en forma de autorizar al consejo nacional de educación para hacer efectivo el pago de los sueldos de los profesores de las escuelas nocturnas que desde hace varios meses no lo perciben, aun cuando continúan prestando sus servicios condicionalmente.

Reforma del código de minas—

Se autorizó al señor Aguirre (R.) para introducir algunas enmiendas a los despachos de la comisión de guerra, a la orden del día.

El señor Cornet en su carácter de presidente de la comisión de justicia dió las explicaciones pedidas por los señores Avellaneda (N.) y Escobar sobre el estado del estudio de los proyectos sobre inhibición y reglamentación de la procuración.

Al reanudarse la discusió en el despacho de reformas del código de minas, habló extensamente el señor de Tomaso fundando su voto y el de la diputación socialista en general, en contra de ese despacho que atenta —dijo—contra el futuro económico del país. Sostuvo que el estado precario de la industria minera se debe a ella misma y no a las deficiencias de nuestra legislación. Para el señor de Tomaso el único propósito que se persigue con estas reformas es el de acaparamiento de nuestra riqueza por parte de las empresas, sin que les resulte oneroso.

UNIVERSITARIAS

FACULTAD DE MEDICINA

Anatomía descriptiva

El lunes a las 10, continuará el profesor titular de anatomía descriptiva, doctor Pedro Belou, ocupándose de los músculos de la región glútea.

A la 1.30 de la tarde priseguirán los trabajos prácticos de esta cátedra.

CURSO DE PRIMEROS AUXILIOS

cirugía de urgencia. — La morfinomanía

El martes, a las 6 de la tarde, dará el doctor Leopoldo Bard una conferencia en el local de la Asistencia Pública, sobre "La morfinomanía".

FACULTAD DE INGENIERIA

Hoy se realizará la anunciada reunión del consejo directivo de la Facultad de Ingeniería, a objeto de proceder a la elección de decano en reemplazo del ingeniero Sarhy, quien ha desempeñado el cargo en dos períodos y que por esa causa no puede reelegirse.

BIBLIOGRAFIA

LA MISTICA FLOR DE LIMA

El presbítero don Constantino Porfirio ha reeditado el ensayo dramático-histórico-romántico, que con ese título escribiera hace tiempo. La clasificación dada por el presbítero Porfirio, determina una obra en verso compuesta en elogio de Santa Rosa de Lima y en la que concuerdan el profundo sentimiento de respeto y cariño al culto de la santa, con un delicado espíritu poético.

Precede la obra, una dedicatoria al obispo de Cuyo, F. Marcolino del C. Benavente y la contestación con que éste la aceptara en aquella oportunidad. Integran el folleto los elogiosos juicios que mereciera el ensayo dramático, del presbítero P. Traversa, de F. Modesto Becco y del patriarca de Alejandría Doménico Marinangeli.

DE LA PLATA

CONFERENCIAS

El miércoles próximo, a las 8.30 de la noche tendrá lugar en el local de la Asociación de ex alumnos del colegio nacional, una nueva conferencia patrocinada por dicha institución.

El doctor Ernesto Nelson disertará sobre "Recuerdos de la exposición de San Francisco" adonde fuera en carácter de enviado especial de nuestro gobierno.

—Para el primer lunes de septiembre, ha sido fijada la fecha en que el ingeniero don Carlos Irmscher, dictará su conferencia sobre electro técnica en la escuela superior de ciencias físicas.

El tema elegido se refiere a los modernos medidores eléctricos.

—En la misma fecha y a las 10 de la mañana, el ingeniero Eduardo Volpatti disertará sobre el tema: "Turbinas de vapor".

—El día 6 del mes próximo, con motivo de ser el aniversario del colegio nacional de esta capital, el profesor don Alejandro Carbó, dará una conferencia alusiva, en el salón de actos públicos del mismo.

LOS TAXIMETROS

La oficina respectiva de la municipalidad está colocando los taxímetros en los autos de alquiler, tarea que se efectúa lentamente debido a que la fábrica de dichos aparatos envía pocos cada vez.

Nos informan que el funcionamiento de éstos es satisfactorio, habiéndose colocado hasta la fecha 12 aparatos.

EL JUICIO ORAL DE AYER

En la sala de audiencias de la cámara 3.a, ante el tribunal constituído por los doctores Míguez, Goñi e Inzaurraga, con asistencia del fiscal de cámara, doctor Palacios Costa y el defensor del procesado, doctor Juan E. Lozano, se llevó a cabo el juicio oral en la causa seguida contra Pablo Antonio Flores, acusado de homicidio en Campana.

El tribunal, tuvo breve deliberación, **condenó al acusado a 5 años de penitenciaría.**

WHISKY BUCHANAN

ARTE Y TEATRO

GACETILLA

BAILES RUSOS

La compañía de bailes rusos de la celebrada Ana Pavlowa pone esta noche en escena un interesante "ballet" que de un episodio mitológico ha arreglado Ivan Clustine con música de Drigo.

La mitología griega, tan fecunda en poéticos episodios, cuenta entre ellos las nupcias de Flora y Favonio, en las cuales intervienen las más bellas divinidades del Olimpo. "El despertar de Flora" se titula la escena coreográfica que estrenará esta noche Ana Pavlowa, cuyo argumento se compendia en estas líneas:

Flora y sus ninfas duermen guardadas por Diana, que desaparece al nacer el día.

Flora y las ninfas se despiertan. Aurora anuncia a Flora que Apolo se aproxima. Apolo aparece y llama a Céfiro, porque está decretada la boda entre Flora y Céfiro.

Llega Céfiro, y se efectúa la boda, que se celebra con un gran baile en el que participan todos.

GALERIA TEATRAL DE "LA EPOCA"

La precoz transformista inglesa Bet ty Winkie que está actuando con singular éxito en los teatros de Londres

Mercurio viene y anuncia la llegada de Ganimedes y Hébe, mandadas por Júpiter para que ofrezcan la copa llena de licor de eterna juventud. Beben Flora y Céfiro y Helenes de felicidad se entregan a un baile de báquica alegría, complementado por una gran procesión y termina con un bailable general.

En el "divertisement" se interpretarán las siguientes escenas musicales-coreográficas:

1o. "Dos Obertas", Jemandowski, señoritas Plaskovieska, Lindowska, Saxova, Verina, Stuart, Cortnova, Brunova. Señores Salewski, Domolavski, Papeloff, Jakoblieff, Vescloff, Neimanoff, Stowitz. 2o. "Scene danzante del siglo XVIII", Bocherini, madame Pavlowa y señor Volinine. 3o. "Pastoral", Strauss, Mlle. Plaskovieska y Mr. Stowitz. 4o. "Idillo", Chopin, señoritas Collinette y Leggierova. 5o. "Danza japonesa", Sullivan, Mlle Smoller. 6o. "Visionesf", Mlles. Lindowskaia, Saxova, Cortnova, Shelton, Verina, Brunova, Smoller, Stuart. 7o. "Danza rusa", Tschaikowski, Mad. Anna Pavlowa, Mrs. Jakoblieff y Papeloff.

ODEON

En matinée extraordinaria se repite hoy el "voudeville" de Enrique García Velloso "La victoria de Samotracia", que el publico ha recibido amablemente y que la compañía Thuillier ha puesto en escena con mucho cariño y muy correcta interpretación.

Por la noche, en función también fuera de abono, se repite el drama de Rodríguez Larreta "El abismo", que esta vez irá precedido por la historieta cómica de Montenegro y Peña "Los de Alcañiz".

NACIONAL

El ambiente turfista ha sido explotado repetidas veces por nuestros autores teatrales que aprovechan la circunstancia de la comprensión y entusiasmo del público por todo lo que se relaciona con el hipódromo.

Los autores del "Stud La Pampa" han vuelto a llevar al teatro escena de ese mundo bullanguero y pasionista que vive del turf. Han bordado, para matizar la avidez del ambiente, un vulgar romance pasional que si bien no es original y bastante esquemático, prepara una bella escena final muy bien llevada y que consigue un excelente efecto.

Hay en la obrita un personaje cómico cuidadosamente tratado por los autores: "Batacazo" (Vittone), que consigue muy buenos efectos de hilaridad sin recargar las tintas de su verborragia un tanto declamatoria pero bastante oportuna.

El segundo cuadro es una acertada pintura caricaturesca de conocidos jockeys, cuya intención y agradable ironía será gustad apor los conocedores del elemento turfista, que los autores demuestran tener bastante bien estudiado.

En conjunto, una buena obrita que, sin ser un modelo en el género, puede sostenerse en el cartel, pues tiene escenas bien tramadas especialmente en su contextura cómica saturada de buen humor.

La nota dramática, a pesar de la bella escena final, está tratada flojamente. Si los autores hubieran ahondado un poco más aquel idilio pasional que debe ser el nervio de la obra y las escenas dramáticas no fueran tan violentas y escuetas los personajes de Encarnación (Pura Blaya), D. Alberto (A. Camiris) y Dominguito (Jiménez), la obra hubiese ganado en méritos como producción escénica acertada.

Se destacaron en la interpretación los primeros actores Vittone y Pomar, Jiménez, la señora Amelia Ferrer y la señorita Pura Blaya, secundados eficazmente por el resto de la compañía.

La presentación muy acertada y el decorado de buen efecto.

Los números musicales que ha compuesto el joven maestro Félix Scolatti Almeyda, revelan en su autor condiciones esenciales para triunfar. Tiene el joven compositor que dirigió anoche la orquesta, inspiración y gusto. La música del "Stud La Pampa" es melodiosa y suave con números que demuestran elocuentemente que Scolatti Almeyda trata de hacer obra de verdad tal el hermoso dueto de amor del primer cuadro musicado con excelente comprensión. Felicitamos al joven maestro que nos ha demostrado su buena escuela de compositor que esperamos confirme y consolide en su labor futura.

Al final fueron llamados los autores a los honores del palco escénico. Hoy se repite en sección vermouth y tercera de la noche.

En segunda se repite el sainete de Alberto Novión y el maestro do Bassi "El rincón de los caranchos", cuya "reprise" ha reproducido su éxito anterior, pues se trata de una de las pocas obras buenas del género estrenadas en esta temporada.

En última el "vaudeville" de García Velloso, "El choque nocturno" que continúa obteniendo un buen éxito de hilaridad.

Se ha diferido para el lunes la "reprise" del sainete de Novión, "La fonda del pacarito", uno de los buenos éxitos de risa de Vittone.

BUENOS AIRES

"Los bailes de la famosa", ese hermoso sainete de Roberto Cayol, musicado por el maestro Payá, al ser exhumado del repertorio viejo, ha repetido su éxito anterior, ganando en valor interpretativo con la presencia de la primera actriz señora Laura Núñez en el rol de Aurora. Hoy vuelve a ocupar la última sección de la noche.

En segunda se repite la revista de Garrido y Honores "[illegible]", cuyas escenas siguen siendo del agrado del público. "[illegible] Saladillo" ocupa, como de costumbre, las secciones vermouth y tercera de la noche.

Se activan los ensayos de la [illegible] comedia de [illegible] Núñez Ruiz, cuyo estreno, como ya lo anunciamos, está fijado para el martes próximo, ensayándose además "El ladrón de Bancos", pieza adaptada de una comedia policial yanqui, que también se estrenará en la semana entrante.

ARGENTINO

Con la misma halagüeña perspectiva de sus antecesoras en el cartel, siguen las representaciones de "El patio de los amores", de Novión [illegible]

[illegible]

SAN MARTIN

Esta noche [illegible] opereta del maestro [illegible] estrenada [illegible] Caraceola.

Mañana en matinée se [illegible]

[illegible]

POLITEAMA

R[illegible]

La obra [illegible] Verdi, cuyos [illegible] principales están a cargo de las señoras Elvira Mal[illegible] y Pina [illegible] y señores Servando Banso, [illegible] y Desiderio Carava[illegible].

Mañana en matinée se cantará "Rigoletto".

MARCONI

Esta noche se dará una [illegible] representación de la ópera de Verdi "Traviata", cuyo rol de protagonista está a cargo de [illegible] de opereta [illegible] que ha obtenido en [illegible] creadores cualidades [illegible] actriz.

Mañana domingo en matinée cantará nuevamente "Carmen" de Bizet con la soprano señora [illegible] Bocotti.

Por la noche se [illegible] "Rigoletto", de Verdi, con [illegible] soprano [illegible] señora [illegible] en el rol [illegible] Gilda.

VICTORIA

Continúa en el cartel la comedia francesa en cuatro actos "La [illegible] de la marquesa", [illegible] en versión española por esta compañía, que ha obtenido en ella un buen acierto interpretativo.

El público [illegible] premiando con nutridos aplausos la labor de los principales artistas que intervienen en su representación.

Continúan los ensayos de "Monsieur Beverley", intenso drama que ha obtenido un sonado éxito en París y que la empresa de este teatro ha obtenido su exclusividad para representarlo en esta capital.

AVENIDA

Fué bien recibida anoche la "reprise" de "El príncipe bohemio", opereta del maestro Millán, puesta en escena con mucha propiedad.

Los principales intérpretes se desempeñaron correctamente dando especial relieve a las escenas salientes de la obra. Las señoras Rovira, Llanas y señorita Pastor, y el barítono Montoya fueron los principales intérpretes de la obra. Merece un aplauso marcado la orquesta dirigida por el maestro Palacios, que, reforzada convenientemente, ejecutó la difícil partitura con especial acierto. Hoy se repite en sección vermouth y tercera de la noche.

"El asombro de Damasco" ocupa hoy la segunda.

La divertida farsa de García Alvarez y Muñoz Seca, "Los cuatro Robinsones", ocupa hoy la última sección de la noche.

VARIEDADES

Por inconvenientes de última hora no debutó ayer, como estaba anunciado, en el Mayo, la troupe Lugareña. Continúan en dicho teatro los espectáculos a base de la cantante Luisa Villa, tonadillera Mercedes Alfonso, bailarina Lolita Gil y demás artistas de este conjunto.

—Mañana domingo, como de costumbre, se realizarán en el Parque Japonés las tradicionales romería españolas.

—Fué bien recibida anoche, en el teatro Esmeralda, la melodista italiana Laura Roberti, que hacía su presentación a nuestro público.

FILMS

En el teatro Esmeralda se pasará hoy, tarde y noche, la interesante película "Casa de muñecas", adaptada del intenso drama de Ibsen.

—Hoy se realizará en el Select Theatre la exhibición privada de la película dramática en cinco actos "El torbellino", cuyo rol de protagonista está a cargo de George Walsh. También se realizará la exhibición de "Les piratas sociales", película cómica en dos actos, interpretada por Anita de Poe y Charle Arling.

—Hoy y mañana, tarde y noche, se pasará en el Casino la interesante película de actualidad "La batalla del Ancre".

CENTROS RECREATIVOS

Club Social Argentino. — En celebración del 2.° aniversario de su fundación, este culto centro social, efectuará hoy, a las 10.30 de la noche, un gran baile en el local calle Viamonte 666, para cuya fiesta han sido solicitadas ya buen número de entradas, prometiendo resultar brillante.

Orfeón Español. — Festejando el 36 aniversario de su fundación, este culto centro hispano prepara un gran festival a efectuarse hoy, a las 9 p. m., en el local social, Piedras 531.

El cuadro lírico-dramático del centro pondrá en escena la fina comedia de Pablo Parellada "El regimiento de Lupión". Además, la distinguida artista señora Lola Membrives cantará algunas de sus últimas creaciones.

A continuación habrá un baile familiar.

Orfeón Gallego. — Para hoy 25 a las 9 p. m. y el domingo 26 a las 2 de la tarde, se anuncian dos bailes que prepara este prestigioso centro, en su local social, Perú 3[illegible].

Juventud Unida. — Este centro social de Villa Ballester, activa los preparativos para un baile a realizarse hoy, a las 10 de la noche, en el salón teatro Domingo Faustino Sarmiento, de aquella localidad, con objeto de recolectar fondos para contribuir al mejor éxito de la fiesta del árbol a realizarse próximamente.

Los Defensores de Villa Crespo.— Este centro en confraternidad con "Los Chiripitiflaúticos", efectuará hoy por la noche, una función y baile en el salón de la Garibaldi, calle Sarmiento n.° 2419, conmemorando la fiesta nacional uruguaya, representando por el cuadro que dirige el señor Tombeti el drama del señor V. Martínez Cuitiño, titulado "[illegible] malón blanco".

Las Cuatro Estrellas.—El próximo domingo, en el local Tacuarí 2[illegible] se llevará a cabo por este centro un baile familiar, a las 2.30 p. m.

Sol Naciente. — En el mismo local que el anterior, este centro dará un gran baile extraordinario el [illegible] del corriente, a las 2.30 p. m.

Tome y Traiga. — En el salón de la Sociedad Española de Belgrano, General Paz 1760, este centro llevará a cabo el domingo próximo, a las 3.30 p. m., una gran matinée familiar.

Real Club. — Activa con gran entusiasmo los preparativos para la velada teatral y danzante que efectuará el sábado 22 de septiembre, en el salón Mariano Moreno, Santiago del Estero 1243.

Club Social Eslava. — Tal es el nombre que ha adoptado el [illegible] Eslava, cuya nueva comisión directiva quedó así formada en la reunión de anoche:

Presidente, señor Enrique Fernández Bado, vicepresidente, [illegible] Améndola, secretario, señor [illegible] dro Escribano, prosecretario, [illegible] nuel T. Campoamor, tesorero, [illegible] A. Bianchi, protesorero, [illegible] dríguez, vocales, Antonio Lan[illegible], [illegible] guel Abalia, Rafael Quiroga, [illegible] Fignataro, Andrés Santoro, [illegible] Pobit, Juan Vanni, Manuel E. [illegible], Julio A. de la Peña; revisores de cuentas: Carlos [illegible], [illegible] Sanllorenti y Enrique Otero.

Que te parece. — En el salón de la Colonia Italiana, Paraná 5[illegible], tendrá lugar mañana, a las 3.30 p. m., el baile que prepara este centro social.

Los alegres del Plata. — En honor de la comisión honoraria, este centro ofrecerá hoy a las 10 p. m., en el salón Boulogne sur Mer, un baile familiar.

Los Inmortales — Este centro llevará a efecto el 29 del corriente, a las 3.30 p. m., un "afternoon [illegible]", en los lujosos salones de la Sociedad Unione e Benevolenza, Cangallo número 1362.

Royal Club. — Este centro efectuará mañana, a las 9 p. m., en el local **Alsina 1465, una soirée familiar.**

EXPORTACION DE CARNE

El frigorífico Las Palmas ha cargado en el vapor "Highland Loch" con destino a Londres 1.5[illegible] reses de carnero congeladas, 4.18[illegible] de cordero congeladas y 4.3[illegible] de vacunos congelados.

ESPECTACULOS

TEATROS

[illegible]

SKATING RINK LAS ROSAS [illegible]

[illegible]

CINEMATOGRAFOS

[illegible]

VARIEDADES Y CIRCOS

[illegible]

PALAIS DE GLACE. — Patinaje sobre hielo. Paseo de la Recoleta. — Todos los días.

ESMERALDA (Esmeralda 453). —Función todos los días, tarde y noche: Variado programa. Orquesta dirigida por el maestro I. Manfredi. — Linda Thelma, Diavolina; La Mexicana; Negri-Appiani, éxito de la Zaza, La Maravilla, La Paqueña, The Casnell y Fiegolini.

[illegible] — Hoy, de 1 a [illegible] p. m. [illegible] continuado: Variado programa con estrenos.

ESMERALDA — Todos los días estrenos [illegible].

[illegible] PALACE (Corrientes 2[illegible]). — Variado programa con estrenos.

[illegible] (Cangallo [illegible]). — Variado programa con estrenos.

CINE [illegible] (calles [illegible] No [illegible]). Variado programa con estrenos.

GR[illegible] CINE [illegible] (Rivadavia 2970). — Variado programa con estrenos.

CINE [illegible] MITRE (Bme. Mitre número 122[illegible]). — Gran cinematógrafo moderno, para familias, tarde y noche, variado programa con una numerosa orquesta.

CINE GENERAL URQUIZA (Gaanacache núm. 5[illegible]). — Variado programa con estrenos.

BIOGRAFO NUEVO (Cangallo 1040). — Variado programa con estrenos.

CRONICA SOCIAL

Esta mañan ha tenido doloroso término el mal que venía aquejando a la señorita Catalina Vivot, distinguid y virtuosa dama, con extensas vinculaciones en nuestra sociedad más conocida.

Sinceramente deplorado será su fallecimiento entre cuantos cultivaron su amistad, tan llena de amables rasgos de bondad y gentileza, o sintieron el infujo bienhechor de su acendrada piedad y altruismo.

Muchas e importantes obras de beneficencia contaron con su eficaz y generoso concurso, sobre todo el asilo Dulce Nombre de Jesús.

El duelo afecta entre otras a las familias de Moreno, Vivot, Arrotea, Alzaga, Alvear, Pérez del Cerro, White y varias más.

Las exequias se efectuarán mañana en el cementerio del Norte, diciéndose antes una misa de cuerpo presente a las 11 de la mañana en la basílica del Rosario (Sto Domingo).

* * *

Debido a la ausencia del ministro del Uruguay que, como se sabe, se encuentra en Bolivia, adonde fuera para asistir a la transmisión del mando presidencial, hoy no habrá recepción en la legación de ese país, con motivo del aniversario de la independencia.

La fecha histórica será festejada entre los residentes uruguayos en forma íntima, sin que por eso deje de tener la celebración el interés de todos los años y de participar de ella lo más representativo de la colectividad.

* * *

La publicación de la lista de invitados al baile del miércoles próximo en casa del doctor Máximo Castro y señora Elvira Soto de Castro, es el mejor elogio anticipado que ha podido hacerse de esa magnífica fiesta, la más impartante del presente invierno.

La serie de los grandes saraos porteños se hallaba un tanto interrumpida cuando sobreviene éste, que va a reeditar con todos sus prestigios páginas brillantes y memorables en los anales de nuestra sociabilidad.

Cuanto hay de más representativo en el nombre, la belleza, la fortuna, en todo ese conjunto de factores que constituyen el ornato y el brillo de una sociedad, figurará en aquella asamblea mundana, encuadrada en una residencia tan amplia como confortable y elegante.

En nuestros círculos más conocidos no se habla de otra cosa que de este baile, esperado con creciente interés.

* * *

Desde esta mañana se realiza en el local de la calle Florida 548 la instalación de la exposición de retratos que ha de inaugurarse el 30 del corriente a beneficio de las conferencias vicentinas del Pilar y Santa Felicitas.

La distribución de los cuadros se hace con el más avezado criterio artístico, para asegurar su efecto, combinado con la luz, las plantas y otros detalles de ornato.

El local será en conjunto un sitio de verdadero deleite y expansión, llamado a constituir un punto obligado de gran reunión social.

En la exposición alternarán firmas de Madrazo, Sorolla, Bonnat, Terrier, Zuloaga, Dagnan, Bouveret, Boldini, Lembach, Blanche, de la Gándara, Humbert, Gilbert, Domingo, Carolus Durand, Chabas, Flammeng, Laslow y otros.

Como está anunciado, la inauguración será el jueves próximo a las 5 de la tarde, habiéndose fijado el precio de la entrada y el te en cinco pesos.

La exposición solamente durará ocho días, pudiendo visitarse de 10 a. m. a 12 meridiano y de 2 p. m. a de la noche.

Las invitaciones circulan subscriptas por las señoras:

María Arning de Hasperg, Concepción Unzué de Casares, Lucrecia G. de Ramos Mejía, Felisa D. de del Solar, Mercedes E. de Alvear, Adelia H. de Olmos, Emilia F. de Arning, Esther C. L. de Gainza, Adela L. de Lavalle Cobo, Teodelina L. A. de Uriburu, María C. de Lawson, Amalia A. de Muñoz, Carmen D. de Gramajo, Evangelina O. de Schoo, Mercedes L. de Christophersen, María E. R. de Bavera, Catalina M. de Brinckmann, Elena R. de Victorica, Sofía T. de Santamarina, Leonor C. de Vivot, Flora O. R. de Olmi, Carolina M. de O'Gorman, Alcira H. de Molina, Victoria O. de Estrada, María Julia M. de H. de Salamanca, Adriana A. de Huergo, María Antonia M. de Bianchi di Cárcano, Margarita A. de Zabala, María de B. de Vedoya, Lola A. de Acevedo, Susana C. de Apellániz, Minnie W. de Bibiloni, Teresa C. de Morosini, Cora L. de Frers, Sara L. de Castillo, Sara M. de Gowland, Carmen S. E. de Quintana, Angela A. U. de González Guerrico, Sofía E. de Bemberg, María A. de Santamarina, Justa D. de Zemborain, María Serra, Hortensia Berdier.

* * *

Las exequias de la señora Tránsito Cueto de Demaría, fallecida ayer a los 87 años, llevaron esta mañana a la Recoleta una representación numerosa y caracterizada de nuestra sociedad, que rindió así merecido homenaje a la anciana dama, cuyas grandes virtudes le habían creado una aureola de respeto y simpatía.

En la iglesia del Pilar se dijo una misa de cuerpo presente.

* * *

La función de pasado mañana, tercer lunes de moda en el teatro Select, a beneficio de la conferencia vicentina del Salvador, congregará como lo hemos anunciado, un brillante núcleo de familias.

El actor Thuillier dirá un monólogo durante la velada.

Las plateas disponibles pueden solicitarse en la boletería del teatro, pues los palcos han sido ya colocados en su totalidad.

Los han tomado las siguientes personas:

Mercedes Mantels de De Bruyn, Sara García Lagos de Becú, Adela Arning de Ayerza, María Antonia Pereyra de Herrera Vegas, Cercedes Peña Unzué, Juana y Valentina Sáenz Valiente, Josefina Vedoya de Ocampo, Elena Jacobé de Ayerza, Sara D. de Robirosa, Josefina Achával de Cantilo, Hortensia Aguirre de Leloir, Mercedes Zapiola de Ortiz Basualdo, Enriqueta Alais de Vivot, Dalmira Cantilo de Gallardo, señoritas de Gómez Pombo, Concepción Unzué de Casares, Sara Moreno de Gowland, Ana Mayobre de Green, Lola Barrenechea de Larzuía, Mercedes Elortondo de Alvear, Florencia Madero de Guiraldes, Josefina Unzué de Cobo, Candelaria F. de Duhau, Luis Ortiz Basualdo, Marco Aurelio Avellaneda, Julieta Meyans de Pueyrredón, Vicente Chás, Susana Peralta Alvear, Angela Lastra de Bidau, Dolores Anchorena de Elortondo, Sara Ocampo de Cranwell, María Jacobé de Ayerza, Enriqueta L. de Aguirre, Adela O. de Heimendahl, señora de Araujo, etc.

* * *

Llegaron esta mañana de Luca (Córdoba), donde ocurrió el deceso, los restos del ingeniero don Francisco Alberdi, caballero ventajosamente conocido por su ilustración y nobles prendas personales.

De la estación Retiro el cortejo fúnebre se dirigió a la Recoleta, donde se efectuó el sepelio, ante numerosa concurrencia.

El Centro naval de ingenieros y la Sociedad Científica Argentina se hicieron representar en el acto.

* * *

El Patronato de la Infancia ha iniciado los trabajos preliminares de la colecta del "Dí de los niños pobres", que se efectúa todos los años el 2 de octubre.

En una reunión celebrada ayer por las dos comisiones, de damas y caballeros en casa de la señora Teodelina Alvear de Lezica, se aprobó el texto de ls circulares que se enviarán al comercio y a las familias, solicitando su óbolo, y se resolvió que la colecta se haya como siempre en las calles, visitando los bancos y casas de comercio.

La comisión de damas, celebrando el aniversario de su fundación hará oficiar una misa el 17 de septiembre, en la capilla del internado Manuel Aguirre, en la calle Balcarce.

Además ha designado de su seno una comisión especial para que organice el festival artístico que el "Día de los niños pobres" se celebrará en el teatro Colón.

En ese festival se exhibirá un cuadro alegórico formado por niñas de nuestra sociedad, bajo la dirección del señor Pardo de Tavera.

* * *

Con motivo de su reciente compromiso la señorita Nelly Boote recibió el saludo de sus amigas.

Concurrieron las señoritas Dora López Agrelo, Sara Twaites Lastra, María Luisa y Sara Fitte, María Gertrudis Murray, Hortensia Frías, María Elena Schoo Lastra, María Antonia y Elena Bidau, Ernestina Fernández Górgolas, Matilde Noceti, Elvira y Angélica Gandulfo Martínez, Elba y Marta Arraga; Lily Harrington, etc.

* * *

La asociación de Santa Filomena, que preside la señorita Matilde Idiarte Borda, se reunirá la semana próxima para tratar asuntos de importancia.

Se cambiarán ideas acerca del festival que se realizará del 15 al 20 del mes próximo en uno de nuestros primeros coliseos, y donde se exhibirá por primera vez la preciosa película "Flor de durazno".

Las localidades para esta fiesta han sido solicitadas en gran parte, lo que augura una interesante reunión social.

Se ha resuelto organizar un acto de concierto que amenizará la fiesta.

En los últimos meses del año se efectuará una gran asamblea, con el objeto de renovar la comisión directiva, acto que se realiza cada dos años.

Esta reunión se efectuará en el salón de conferencias de la iglesia de San Miguel, presidida por el director espiritual monseñor de Andrea.

* * *

Esta noche a las 9.30 será consagrado el enlace de la señorita Consuelo Piacentini con el doctor Ricardo Argerich ceremonia que resultará muy lucida, por las vinculaciones de mbos contryentes.

La ceremonia se realizará en la iglesia de Nuestra Señora de las Victorias, bendiciendo la unión el R. P. González Díaz, siendo padrinos la señora Josefa Rosende de Piacentini y el señor Esteban Massini.

Acompañará a los novios el siguiente cortejo:

María Argerich con Enrique Argerich, Eielmira Mitre de Rosende con Carmelo Rosende Mitre, Esther Argerich de Olivera con Alejandro Olivera, Sara Argerich con Samuel Argerich, María Antonia Guerrero Estrella de Piacentini con Walter Argerich, Elena Argerich con Arturo Argerich, Carlota Argerich con Ernesto Argerich, Laura Piacentini con Germán Argerich, Raquel Argerich con Daniel Argerich, Delia Argerich con Jorge Bilbao la Vieja, Silvia Argerich con Arturo Piacentini.

En el matrimonio civil actuarán como testigos los eñores Jorge M. Piacentini y Samuel Argerich.

Después de la ceremonia religiosa, en casa de la familia de la novia habrá una recepción íntima.

* * *

Una interesante ceremonia religiosa se efectuará mañana a las 11 a. m. en el templo de San Frncisco, donde se hará una colecta a beneficio de la asociación de la Doctrina Cristiana.

Durante la misa ocupará la cátedra sagrada el R. P. Schelbon y se ejecutará un escogido programa musical.

* * *

El doctor Angel Gilardo y señora Dalmira Cantilo de Gallardo darán una recepción mañana por la noche, en obsequio de un grupo íntimo de amigas de su hija Beatriz.

Aunque de limitados contornos, la fiesta ha de revestir las características de distinción y elegancia habituales en aquella hospitalaria residencia.

Ha sido invitadas las señoritas:

Teodelina, Elisa y María Teresa Bosch Alvear, Lucía De Bruyn, Angélica, Francisca y Rosa Ocampo, Adela Ayerza, Clara Becú, Elena Uriburu, Clara Ocampo Alvear, Elvira Jacobé, Matilde Méndez, María Luisa Bullrich, Ana María Green, María Cristona Méndez Terrero, Josefina Cantilo Achával, Josefina Ocampo Vedoya, Sara y María Rosa Cranwell, Mercedes Peña Unzué, Magdalena y Mercedes Ortiz Basualdo, Enriquet del Solr, Elisa Harilaos y Silvina Cobo.

* * *

Llegarán el lunes en el Infanta Isabel los restos de la señora Jacinta Albarracín de Rojo, fallecida en Lausanne (Suiza), el 6 de agosto del año pasado.

El sepelio se efectuará en el cementerio del Norte previa misa de cuerpo presente.

* * *

Como todos los viernes, la confitería París estuvo ayer concurridísima a la hora del te.

El concurso habitual de todas las tardes se había duplicado, con motivo de ser día de moda.

Vimos allí numerosas familias conocidas.

* * *

Mañana se efectuará en el Savoy Hotel el te de caridad organizado por la comisión de las Esclvas del Corazón de Jesús.

Patrocinan esta fiesta las señoritas:

Alcira Livia Malbrán Blanca Jiménez Luque, Mercedes Angel, Nélida María Luque Cabrel, María y Silvia Ferrari, María Elena y Selva Navarro Mibrán, Mría Luisa y Laura Ferreyra, Angélica Cordero, Eva Elvir Peña, Mría Isabel y María Lydia Angel, Rosa y Zaida Gallo del Carril, Nélida Viale Jorge, María Barrán, María Vignoles, Mercedes y Emma Ramallo y Lucrecia y Elvira Sánchez.

* * *

La inhumación de los restos del señor Gaspar J. Reissig, falecido ayer, se efectuó esta mañana en el cementerio del Norte, después de una misa de cuerpo presente en la iglesia de la Piedad.

Asistió al acto numerosa concurrencia, pues el señor Reissig contaba con extensas vinculaciones en nuestra sociedad y en la de La Plata, donde reside su hija doña María Angélica Reissig de Caminos. Fué el extinto, guerrero del Paraguay, intendente municipal de Lomas de Zamora y además desempeñó varias funciones en la administración nacional. En todos esos cargos el señor Reissig ha dejado el recuerdo de sus correctos procederes y eficaz labor.

* * *

El doctor Narciso Arrotea Molina será obsequiado esta noche con una comida en el Sportsman, con motivo de su jubilación como secretario de juzgado en lo civil de la capital federal.

Invitan para la demostración los señores:

Pedro V. Meléndez, Tomás Juárez Celman, Juan Carlos Lagos, Daniel S. Llambí, Jorge L. Dupuis, Alejo Pinget, Horacio Marcó, Alberto T. Oderigo, José Miguens, José Cúneo, José T. Oderigo, Juan Delheye, Carlos González del Solar, Carlos Schatz, Alfredo Persiani, Martín I. Castiarena, José S. Oderigo, Héctor Lafaille, Eduardo Coronado, Raimundo Real, Juan C. Carlomagno Juan B. Prini, Guillermo Lafaille, Arnaldo Luchinetti, Romeo F. Bianchi, Manuel Benítez, Ricardo Schatz, Jaime F. de Nevares, Enrique Piccardo, Alberto Schatz, Santiago Pigretti, Francisco P. Sagasti.

* * *

Con asistencia de numeroso concurso, se efectuó esta mañana el sepelio de la señora Laureana Somellera de Videla, en el cementerio del Norte.

En la iglesia del Pilar se dijo una misa de cuerpo presente.

* * *

Se ha fijado para el 24 del próximo mes de septiembre el enlace de la señorita Carmen Pérez Catán con el doctor Julio Facio.

La nueva pareja fijará su residencia en La Plata.

* * *

La sociedad "Asistencia a domicilio de enfermos pobres" hará celebrar mañana a las 11 a. m. su misa anual en el templo de San Ignacio.

Ocupará la cátedra sagrada el señor presbítero Gustvo Franceschi.

La parte musical estará a cargo de las señoritas Carmen Fraga Cuaz, canto y arpa; Francisca Negri, arpa; Sara Pérez Ballester, violía y Sara Carballo violoncello.

La profesora de arpa señorita Esther Pavesi dirigirá a sus alumnas.

Invitan para la ceremonia las señoras y señoritas:

María del Carmen Coni, Cándida de Urquiza de Fernández, Susana Hita de Durañona, María Inés Lima, Francisco Fernández Cajal, María Rosa O. de Peña, Manuela T. de Bonifacio Elena C. de de la Riega, Elvira O. de Fraguero, Emerenciana Dorrego, Rosa C. de Valenzuela, Aminta y Telesfora Alvarez Arminda F. de Camet, Alejandrina d'H. de P[illegible]se, Isolina S. de Rojas, Julia Echavarría, María O. de Arzeno, Ruth P. de Villegas Basavilbaso, Julia Ferriol, Clementina Rolón de Balestra, Aurelia P. Ginocchio, Justa Montes de Oca de Varela, Eloísa T. de Vidal, Sara O. de Huergo, Elena C. de Soriano, Jesusa Garmendia de Calmi, María G. de Bohn, Esther P. de Grondona, María Angélica A. de Molina, Nélida Fernández, Sara de Acevedo Ramos, María Antonieta y Genuaria Coni Bazán, Elisa de Urquiza, Carmen, Ana María y María Luisa Fraga Cuaz, Nilda Staub, María Josefina y Carmen Calmi Garmendia, María Luisa Iribarne, Celia Taurel Areco, Celia y Raquel Delgadillo Rolnó, Sara Guiraldes, María Mercedes y María Enriqueta Olaechea Alcorta, María Elvira y Nelly Fitz Simón, Haydée y Azucena Correa, María Cornelia Solari Parravicini, María Esther Parera Deniz, Aída y Carlota Souza Martínez, Ofelia y Lilia M. Oderigo, Rasalía y Blanca Rosa Noya Costa, María Esther Molina Arditi, Lía Varela, Rosa y Cora Kreutzer, Elena Torres Astigueta, Nieves Badía, Lucrecia y Beatriz Arévalo, María Esther Sosa, María Elena Soriano, Lucía y Angélica Eyzaguirre, Isolina Rojas, María Enriqueta Cucullu Rivarola, Emilia Monte.

* * *

A propósito de la apología de la mujer sevillana, un escritor nos brinda la siguiente hermosa página de psicología femenina:

"Hoy se quiere — dice — una mujer andariega, fuerte, plena de risa y aire libre, capaz de saltar y de trotar, apta para resolver los conflictos del corazón con una imprevista desenvoltura; una mujer gastadora, ruidosa, ambulante, para quién los abrazos tienen la categoría de un accidente. Mujer de cinematógrafo, de automóvil, de contrato civil y de divorcio. Así es, y no debemos agotar en ello nuestras estériles lamentaciones. Sólo nos cabe aguardar que todo eso, como floración un poco bárbara de una francachela democrático-industrial, pase alguna vez y deje sitio a los eternos moldes del feminismo.

El sentido profundo del feminismo podría expresarse así: la mujer no quiere ser mujer; se avergüenza de serlo; le irrita serlo; ¡quisiera ser casi como un hombre! ¿Necesitaría emplear muchas palabras para demostrar a los lectores que la mujer andaluza carece del sentido del feminismo moderno? Evidentemente, una mujer sevillana, no puede llamarse moderna. No es nada actual... acaso porque es de todos los tiempos. ¡Eterna!

Dentro de su concepto de eternidad, si quisiéramos situar a la mujer sevillana en un momento apropiado de la historia, elegiríamos el principio del siglo XIX: la época romántica. Y si buscamos un escritor cuyos sentimientos e ideas correspondan exactamente al tipo de la mujer sevillana, ese escritor habrá de ser Stendhal.

Ya se sabe que Stendhal, cuyo paso por España resulta bastante dudoso, tenía una doble manía: se creía temible galanteador de mujeres, y estaba convencido de poseer los más graves secretos del corazón femenino. Para Stendhal, hombre que abría en Francia el régimen romántico, la vida del hombre se reducía a un solo objeto: la mujer. Pero no la mujer a secas; es decir, no la mujer ambulante y manumitida de nuestros tiempos económico-industriales, sino la verdadera mujer eterna, hecha de gracia, de belleza y de pasión. El destino del hombre, según Stendhal, se circunscribía al amor y a los ejercicios galantes.

De aquí extrajo Stendhal su máxima o su teoría suprema, expresada en aquella palabra que tanto le placía repetir: "españolismo". Este españolismo stendhaliano tiene como componentes varios sentimientos fundamentales, que son: el sentido del honor, el don de la galantería, el concepto caballeresco del amor y, sobre todo, la dignidad, y como el misticismo de la pasión erótica. Todo se halla íntegramente contenido en Sevilla, y por eso dije que la ciudad del Guadalquivir corresponde a la ideología stendhaliana.

La mujer sevillana piensa todo al revés que la fémina andariega del tipo moderno; mientras la feminista a lo yanqui reclama una mayor libertad de acción y de criterio hasta en los momentos delirantes del amor, a mujer sevillana renuncia previamente a toda libertad y se abandona al imperativo del corazón. No sólo no evita la sumisión al hombre, sino que la busca. En este sentido, por lo que yo he logrado comprobar, coincide con la mujer argentina de pura raza, especialmente con aquella dulce mujer que puebla los ranchos y las villas del interior de la República.

¿Herencia mahometana? ¿Instinto de esclavitud?... ¡Qué error! Es únicamente por abundancia pasional. Porque el amor, desde que la palabra existe, equivale a "la voluntad de fundirse en el objeto amado". Así fué siempre el amor carnal, como el amor materno, como el amor místico (Santa Teresa), como la simple amistad.

Hay en la parte de Andalucía que riega el Guadalquivir un tipo de hombre admirable, fuerte, gallardo, rumboso, varonil, positivamente bello. Pose todas las grandes cualidades del español, es el verdadero hombre "españolista". Alto y erguido, fino de facciones, robusto, lento en la actitud, con un empaque muy hidalgo y muy siglo XVI, este hombre es aquel que gusta de montar a caballo, derribar toros en los tentaderos, hablar con gracia y tener siempre, en todos los actos de la vida, un tono de aristocrática compostura. Es un hombre del Renacimiento. Tiene del Renacimiento la armonía de la actitud, la entereza varonil y algo como una intensa propensión a engalanarse, brillante y lujoso. Ama el caballo, no por necesidad de transporte, sino por lo que el caballo tiene de lujo, de dominio, de autoridad, de excepción, de gallardía, de masculino, de aristocracia, de caballería. Un andaluz a caballo es un espectáculo admirable que no admite superación.

La mujer sevillana es sensible a todas estas cualidades, y bien claro se ve que admira al hombre. ¿Qué ha hecho, después de todo, la mujer en cualquier tiempo de la historia? Hay una fatalidad que impide el raciocinio a la pobre mujer trémula, cuando el hombre es tan hermoso... Claro es que la mujer andariega y feminista tiene bastante excusa para legitimar sus excesos; el hombre con quién tiene que acoplarse, a causa del persiguimiento de la moneda y de la vida industrial, no suele parecerse mucho a un Agamacón, a un hombre del Renacimiento ni a un buen mozo andaluz.

La sevillana, cuando se trata de amor, lo pone todo y no se reserva nada. ¡He ahí la antítesis del yanquismo! Lo pone todo, y es así que le puede hacer grandes milagros arrivistas. Yo le preguntaba cierta vez a un caballero sevillano.

—¿Cómo es que unas mujeres tan bien dotadas como las de Sevilla, no despuntan más a menudo en la vida del teatro y en el galanteo de alto copete?

—No sirven, me contestó, para el arrivismo. Son mujeres demasiado sinceras. Cuando se entregan al amor, siguen la suerte hasta las últimas consecuencias. Carecen de coquetería y de crueldad. Aman del todo, completamente. ¡Y es mal camino, sin duda! Hasta las más infelices, aquellas que han descendido a los lugares impronunciables, suelen tener el orgullo de no inventar o sugerir un amor falso...

La sevillana es también fundamentalmente española por el "recato". Quien busca un tipo de mujer trotadora, sugerente, tentadora y picante, que se aleje de Sevilla. En las calles de Sevilla, además, no abundan las mujeres, se las ve pasar con su aire grave y mesurado, camino de la iglesia o de la tertulia, dejando caer, cuando mas, un murmullo de su hablar gracioso.

La mujer pasa, generalmente acompañada, y los hombres abren camino. Los hombres estoy por decir que hacen como que no la ven, o si la ven, es con disimulo; he ahí la mejor prueba de galantería. Las mujeres agradecen esta discreción, y saben retribuirla escondiendo todo lo posible sus aptitudes o esencias tentadoras. Una mujer sevillana es en la calle, la mujer más honesta del mundo. Nada de contoneos ni desafíos; nada de risas ni de miradas al soslayo; nada de esos manejos que la coquetería ha inventado para encalabrinar al hombre. Dado que el amor es cosa seria, que el clima es traidor, que la sangre hierve y que la pasión lo exige todo, dado que la virtud y la honestidad, es una ley que imponen la tradición, el catolicismo y el orgullo racial; se comprende que la actitud de la mujer sevillana esta llena de buen sentido y de lealtad.

Esta manera de entender el amor a la sevillana; este sentido absoluto, grave, trascendental, irreparable y religioso del amor, ¿es útil, es sensato, es mutable, o es una aberración y un signo de atraso?... Las personas que aún se hallen en pleno fervor modernista, hallarán esta descripción sevillana un poco insípida o "deplacée". Pero yo me siento en este caso coincidente con Stendhal. En cuanto a Sevilla, yo no puedo mentar su nombre sin un hondo respeto".

* * *

Noticias de Europa hacen saber que ha fallecido en Milán donde había ido en viaje de descanso, el señor José Ciana, de larga actuación en los círculos comerciales de esta plaza.

La corrección de sus procederes, como lo afable de su trato, le habían granjeado numerosas amistades que hoy lamentarán su deceso.

* * *

Esta mañana se celebraron misas por la señora María Aiela Ezeyza de del Castillo, en la iglesia de la Merced.

Asistió numerosa concurrencia.

* * *

Como lo tenemos anunciado, pasado mañana por la noche se llevará a cabo en el teatro de la Opera un festival a beneficio de los reformados franceses número 2.

Se pondrá en escena la comedia en un acto de los señores A. de Lorde y J. Marsele titulada "Consultation de 1 a 3".

Prestarán su valioso concurso para esta interesante fiesta el tenor Fernan Francell, acompañado por la señora Etiennette Francell; el profesor Augusto Maurage, la señorita Jane Román, el señor Leandro Delgado y la Petite Imperio.

* * *

Se efectuó esta mañana en el cementerio de Flores el sepelio de los restos del señor Eduardo Larroque, fallecido ayer, después de sufrir las alternativas de una larga y penosa enfermedad.

El señor Larroque desempeñó el cargo de comisario del palacio ed justicia, señalándose siempre por la corrección en el desempeño de sus funciones.

Las unánimes simpatías de que gozaba el extinto se exteriorizaron en el acto de esta mañana.

* * *

En obsequio de un grupo de sus relaciones, el conde Orlowsky ofreció anoche una comida en el Plaza Hotel.

Eran invitadas las señoras:

Julia Elena Acevedo de Martínez de Hoz, María Julia Martínez de Hoz de Salamanca, Ana Pavlowa, señorita Adelia Acevedo y los señores ministro de Rusia señor Stein, Alfonso Dánvila, Miguel Alfredo Martínez de Hoz, Angel de Estrada (hijo), Manuel A. Rodríguez Pividal, Matías Pinedo Oliver y D'André.

* * *

En la iglesia de San Miguel Arcángel será bendecido esta noche el enlace de la señorita Alicia Machet con el señor Martín E. Arano.

Serán padrinos la señorita María Arano y el señor Enrique Machet.

Los desposados partirán a Río de Janeiro, donde pasarán una corta temporada.

* * *

La bendición del enlace de la señorita Elsa Tráger con el señor Hugo Gondra se efectuará esta tarde a las 6, en la iglesia de San Miguel Arcángel.

* * *

Para Tucumán, las señoritas Clemencia Paz y Elvira Gonzélez Castaño.

* * *

En sufragio del alma de la señora Soledad Pérez de Alvarez se rezarán misas el 28 del corriente a las 10.30 a. m. en la iglesia de San Francisco.

* * *

Por la señora María Sagastume de Viera, cuyo fallecimiento ocurrido hace poco, fué tan lamentado, se celebrará un funeral en el templo de San Nicolás de Bari, el martes próximo a las 11 a. m.

* * *

Mañana se efectuará en el Savoy Hotel de 5 a 7 de la tarde, un te-dansant organizado por madame E. B. Reel y miss O. Hughes Smith, a beneficio de la Cruz Roja Británica. Las invitaciones deben solicitarse anticipadamente en casa de las organizadoras, Santiago del Estero número 180 o José Hernández (antes Virreyes) 2488, Belgrano. Unión Telefónica 2828 Libertad y 746 Belgrano y canjearse en el hotel la tarde de la función por las entradas correspondientes, abonando su importe, que es de $ 3 cada una.

* * *

En memoria de la señora Inés Pe[illegible] de Apoll se celebró esta mañana un funeral en la iglesia de San Francisco Javier, asistiendo numerosa concurrencia.

* * *

El 12 de septiembre próximo se efectuará el enlace de la señorita Gadda Tieni con el señor José Nervo.

* * *

Curiosísimo es el artículo que un diario francés, "Excelsior", reproduce de la "Zukunft" de Berlín, la conocida revista de Maximiliano Harden.

Ese artículo, firmado por Maurice Ernest Lesser, parece inspirado en la obra de Belamy titulada "En el año 2000", pero excede en imaginación a todo cuanto hayan podido escribir con anterioridad a él el autor americano y Julio Verne.

El 22 de octubre — empieza el artículo, que no hace la menor alusión al año a que se refiere la fecha — tres meses después de terminar las hostilidades, los directores de los principales bancos y sociedades industriales de Alemania decidieron la creación de una sociedad por acciones que tendrá por fin utilizar todos los inventos realizados durante la guerra en el campo de la técnica".

Dos semanas más tarde se creaba la "Sociedad por acciones, para la construcción de submarinos privados", y la "Sociedad de explotación del suelo y del subsuelo y de los mares interiores y de los ríos".

Ya los planes de la distribución del subsuelo marítimo habían sido hechos, y pronto todas las casas de banca y todos los coleccionistas habían comprado parcelas de terreno pra poner en seguridad sus tesoros.

Otra innovación fué también introducida. La locación de submarinos por mes o por día. El éxito fué enorme.

Luego, las grandes compañías de navegación se dispusieron a construir submarinos trasatlánticos gigantescos en los que los pasajeros no tenían que temer a los peligros ni al mareo. Estos enormes barcos realizaron una doble [illegible] semanales, [illegible] de Hamburgo a Nueva York [illegible] el trayecto en 16 horas, por vía submarina.

Por fin, se formó la "Sociedad para la explotación de los buques hundidos durante la guerra". Se logró extraer tesoros por un valor inmenso. Y después fué creada la "Sociedad para la explotación de los metales preciosos que se encontraban en el fondo del mar".

Algún tiempo después de la realización de todos estos progresos — continúa el citado artículo — el Congreso de la Paz se reunió en la Haya; todas las naciones civilizadas tomaron parte en él, y por unanimidad, se decidió el desarme completo y sin reservas.

Entretanto, la afluencia de los grandes centros, que eran antes de la guerra de 5 a 10 por ciento, ascendió de golpe a un 35 por ciento de la población total de los diferentes países y la circulación [illegible] era imposible.

Pero, un joven técnico hasta entonces desconocido, encontró, destruyendo el orden establecido, una solución elegante. Puentes y vehículos no tuvieron ya que [illegible]; fueron las calles las que cambiaron de lugar (calzadas y aceras rodantes). En los teatros, edificios [illegible], la escena giratoria pasaba ante los diversos sectores de la inmensa sala, y en los museos los cuadros iban sucesivamente poniéndose a las miradas de los visitantes.

Pero, el hallazgo sensacional fué hecho por el ingeniero que consiguió regular los rayos del sol y conservarlos en una [illegible] para desarrollar a voluntad el calor por toda la tierra y en toda época del año.

Pero, como todas estas salidas inventadas alteraron las condiciones de la vida y forzaron la naturaleza, la población general del globo disminuyó rápidamente en proporciones, hasta tal punto alarmantes, que se reunió una nueva conferencia en La Haya, y en esa conferencia se decretó la prohibición absoluta de toda nueva invención.

Entonces, y sólo entonces, la humanidad renació a la vida.

* * *

Ninon Vallin Pardo, la gentil artista que tan ruidosos éxitos acaba de obtener en el Colón, no ha querido abandonar nuestra capital sin hacer un obsequio, delicado y fino, a la compañía Gossard. Consiste el obsequio en una elegante fotografía que lleva al pie esta inscripción: "Le corset Gossard, a toute mon admiration de femme et d'artiste. — Ninon Vallin Pardo". Esta admiración de la famosa cantante se explica suficientemente con tener en cuenta que ese modelo es el único que la ha satisfecho por sus condiciones de elegancia, higiene, comodidad y gracia que comunica a los movimientos del cuerpo.

Así, al par que una muestra de distinguido reconocimiento, la famosa artista ha confirmado plenamente su ingénito buen gusto y el interés que la merecen aquellas prendas que, como el corset Gossard, redundan en beneficio directo del sexo femenino.

* * *

En vías de completo restablecimiento, la señora Inés Alzaga Unzué de Gómez.

—Sigue bien, el doctor Calixto Oyuela.

—Mejor, la señora Esther Udaquiola de Vázquez.

—Guarda cama la señora Stella Morra de Cárcano. Su estado y el de su hijito es satisfactorio.

—Mejor, el señor Enrique Lastra.

—Continúa delicada, la señorita Arminda Raybaud.

—Enferma, la señora Ana Otamendi de Smith.

—Mejor, la señora Ernestina Vitón de Acevedo Díaz.

* * *

Han partido:

De Córdoba, el señor Bernabé Font y señora Delia Blaye de Font.

—De Santa Fe el doctor Santiago Irigoyen y señora Manuela Freyre.

—De San Gregorio, en Chacabuco, el señor Adán Diehl y señora Eloísa Villafañe.

—De Jujuy, la señora Serafina Padilla de Carrillo.

—eD Tucumán, la señorita María Teresa Nougués.

—De su establecimiento de campo en Maipú, el señor Horacio Cook.

— eDBahía Blanca, el señor Valentín Vergara y familia.

—De Rosario, el señor Alberto Laffin.

—Del Paraguay, el doctor Julio Machado y su señora Lola Pasman.

—De Mendoza el señor Carlos Landívar y familia.

* * *

Han partido:

Para Alta Gracia, el señor Pedro Berceche.

—Para Rosario de Santa Fe, el señor Roberto Scharffi Klappenbach y señora Sara Insiarte.

—Para Dennhey, el señor Martín Nazar y señora Valentina García Mérou.

—Para Entre Ríos, el doctor Pedro E. Martínez.

—Para Córdoba, el señor Bernardino Acosta.

—Para Tucumán, las señoritas Clemencia Paz y Elvira González Castaño.

—Para Rosario, el ingeniero Pedro T. Lagos y el señor Carlos Lix K[illegible].

—Para Olavarría, el señor Juan Carlos Quiroga.

—Para Rosario los señores José M. González y José Orena.

—Para las termas de Río Hondo, Santiago del Estero, el teniente coronel Pacífico Rodríguez y señora Manuela Villar.

—Para el mismo punto, el señor Eliserio Segundo Moyano.

—Para Alta Gracia el señor Juan Carballido, su señora Ernestina Guerrico y su hija Carmen.

—Para Tandil, el señor Daniel López Quesada.

—Para Montevideo, el señor Manuel Mastrogiannl (hijo).

—Para Bahía Blanca, el doctor Emilio Marzeo.

—Para Chivilcoy, el doctor Emilio Solari.

—Para Puerto Deseado, el doctor Raúl Pittanera.

—Para Córdoba, el señor Oscar A. Laque.

—Para Saladillo, el señor Francisco Villanueva.

* * *

De Rosario:

[illegible]

[illegible] Grognet, dos lamparitas bronce; Jaime Ortiz Grognet, jarrón chinesco; Diego Ortiz Grognet, anillo zafiros y brillantes, María Luisa Grognet de Grasse, una malla de oro; doctor Jerónimo Vaquié y señora, una malla de oro; Jaime Vieyra y señora, juego toilet plata y cristal; Ramón Cifré, jarrón alabastro y bronce; Tomás Boero y señora, juego completo cubiertos de plata; Alberto Yaniz y señora, pila de bronce; Cristina T. de Burgers, frutera de plata; José Gerbino, [illegible]

Instrucción pública

UNIVERSIDAD POPULAR DE LA BOCA

Esta noche a las 8.30 se inaugurará en el local de ésta Universidad, Aristóbulo del Valle 471, el curso de "Conservación de Frutas y Legumbres a cargo del ingeniero señor Justo P. Zavalla.

La clase de hoy versará sobre la conservación del "picle".

CONSEJO NACIONAL DE EDUCACION

El Consejo Nacional en su última sesión ha adoptado las siguientes resoluciones:

NOMBRAMIENTOS:

Nombrar maestros de tercera categoría para las escuelas que se indican del C. N. 19.o, a las siguientes M. Normales:

Escuela 16 (Ampliación), Sta. Isabel Valle Peñaloza.

Escuela 21 (Creación). — Señoritas Laura Concepción Barrul, Elena Celestina Cevasco, María Micaela Uva, Lila Catalina Gandolfo, Jacinta Cattaneo, Luisa Riganti y Dolores Aranda Formisano.

Escuela 22 (Aumento de inscripción). Sta. María Teresa Aicardi.

—Nombrar maestra de tercera categoría de la escuela N.o 18 del C. E. 12.o a la M. N. Sta. Juana Rostagno.

—Nombrar maestra de tercera categoría de la escuela N.o 1 del C. E. 5.o, a la M. N. Sta. Magdalena F. Castelau.

—Nombrar maestras de tercera categoría para la escuela N.o 14 del C. E. 5.o, a las siguientes M. Normales: Isabel Celia Mandirola e Ida Stoehle.

—Nombrar maestras de tercera categoría de la escuela 11 del C. E. 5.o, a las siguientes M. N. Stas. Clotilde Francisca Fontana, María Ana Borzi y María Adolfina Labandibar, por aumento de inscripción.

—Reconocer la segunda categoría a la actual maestra de tercera de la escuela N.o 18 del C. E. 6.o, doña María Ofelia Roma de González, en mérito de que llegó a ella por ascenso.

1.—Aceptar y agradecer la cesión gratuita del local ofrecido por don Enrique Monavide, en "Punta Sierra" (Neuquén), con destino a la Escuela Ambulante recientemente creada, que debe funcionar entre dicho punto y "Tratayen".

2.—Nombrar director de la Escuela Ambulante de Punta Sierra, al actual maestro de segunda categoría de la escuela N.o 15 de Neuquén, M. N. señor José L. Zapata.

—Nombrar maestro de tercera categoría de la escuela N.o 17 del C. E. 13.o al M. N. Sr. Arístides Manuel Matheu, por aumento de inscripción.

ESCUELA POPULAR HIPOLITO IRIGOYEN

El lunes 27 del corriente tendrá lugar en esta escuela la inauguración de nuevos turnos de las siguientes materias: contabilidad, aritmética, inglés, francés, castellano, taquigrafía dibujo y pintura, corte y confección, confección de sombreros, vainillas, encajes, Bruselas, Piquet, labores artísticas, lencería, caligrafía, ortografía, dibujo a pluma, teneduría de libros, solfeo, violín, guitarra, mandolín, dactilografía, años nacionales, ingreso nacional, naval, militar, agronomía de Santa Catalina, aprendices mecánicos de la armada y otras muchas.

Esta enseñanza es gratuita, pudiendo los interesados inscribirse durante todo el día en su local, Victoria 452.

Los alumnos que se inscriban hasta esa fecha podrán comenzar ese mismo día de lo contrario deberán esperar hasta el mes entrante, que se harán un gran ensanche de local. En la actualidad concurren 1.599 alumnos de ambos sexos, siendo imposible recibir más.

CENTRO CATOLICO DE ESTUDIANTES

Reunióse ayer la comisión directiva del Centro Católico de Estudiantes, con el objeto de designar a los miembros que habían de ocupar los puestos de vicepresidente, secretarios y tesoreros.

Efectuado el escrutinio, resultaron electos:

Presidente, Pedro Tilli; vicepresidente primero, Alfredo Galmarini; vicepresidente segundo, Rodolfo Carbone; secretarios, Tirso Rodríguez Loredo y Manuel Orús Almudévar; tesorero, Víctor E. Tau; protesorero, Miguel Oteiza; vocales: Beltrán Morrogh Bernard, Ricardo Olivera, Andrés C. Rey e Isaac Velasco.

Después de aclamados los electos, se consideraron diversos asuntos, resolviéndose efectuar un paseo a la Colonia el día 21 de septiembre, festejando el Día del Estudiante, reunir a sus asociados en un te de fraternidad el miércoles 29 del corriente e invitar a los miembros que componen el team de football a medirse con el team del subcentro de Flores mañana 26, a las 9.30 a. m.

Unión Cívica Radical

COMITE DE LA CAPITAL

La reunión de anoche

Se reunió anoche, bajo la presidencia del señor Pío Zaldúa, el comité de la capital con la asistencia de gran numero de delegados.

En la reunión se resolvieron diversos asuntos relacionados con la organización del partido, y especialmente los que se refieren a la reorganización de los comités de las secciones 15 y 17 que han sido intervenidas por el organismo directivo del partido.

Se adoptaron algunas medidas respecto de las elecciones para la renovación de autoridades que se llevarán a efecto el 31 del corriente en los comités circunscripcionales, de acuerdo con la información que insertamos en esta misma sección.

En la próxima asamblea semanal, según se nos informa, el comité de la capital ha de aprobar un plan uniforme de propaganda partidista con el propósito de intensificar los trabajos en todas las secciones de la capital.

La comisión interventora designada por el comité de la capital y compuesta por los doctores Carlos A. Becú, José P. Tamborini y señor Félix O. Fuller, continuarán con la formación del padrón de esta circunscripción en el local Padilla esquina Aráoz, siendo las horas de inscripción de 9 a. m. a 10 y 30 y los domingos y días festivos, de 3 p. m. a 6 p. m.

SECCION 1a.

(Vélez Sársfield)

Este comité ha convocado a sus adherentes a la asamblea para el 31 del corriente con objeto de elegir tres delegados a la convención de la capital.

El acto se realizará de 7 a 11 p. m. en su local de la calle Provincias Unidas 2690, y los adherentes deberán concurrir con la respectiva libreta de enrolamiento.

El sub-comité de Nuevos Mataderos, celebrará una conferencia pública el domingo 26 corriente, a las 3 p. m., en la intersección de las calles Avenida Chicago y Tellier, la que estará a cargo del Dr. Bellingeri y señores Felipe Torenato Blaci, Pedro Fernández y Antonio Lavieri.

Después de la conferencia se organizará una manifestación para inaugurar el nuevo local del sub-comité en Avenida Chicago y Cosquín.

CIRCUNSCRIPCION 8.a

(San Cristóbal Norte)

Este comité invita a sus adherentes que hayan firmado el libro de afiliados antes del 28 de febrero próximo pasado, a que participen del acto de la elección de tres convencionales y demás puestos vacantes; producidos en la C. D., acto que se efectuará el 31 del corriente en el local del comité, Rioja 1274, de 7 a 8 p. m.

CIRCUNSCRIPCION 13

(Monserrat)

Convócase a la elección de tres convencionales, a todos los adherentes de este comité para el día 31 de agosto de 7 a 11 p. m. en su local, Santiago del Estero 453.

Para tener derecho a votar, los afiliados deberán haber firmado el libro de adherentes antes del 28 de febrero de 1917, y presentar la libreta de enrolamiento.

Han sido designados escrutadores para dicha elección como titulares los señores Félix Rolando, Juan Figarol, Abel Rey y Demetrio Ragaguín, como suplentes los señores José Luis Rembado, César E. Gamba, Vicente Datzira y José Baita.

CIRCUNSCRIPCION 14

(San Nicolás)

Se invita a los afiliados que hayan firmado el libro de adherentes con anterioridad al 28 de febrero de 1917, a la elección de tres convencionales y un vice-presidente 3o., que tendrá lugar el viernes 31 del corriente, de 7 a 11 p. m., en el local Cangallo 1528.

CIRCUNSCRIPCION 18

(Las Heras)

En su última reunión este comité ha resuelto nombrar una comisión, compuesta de seis miembros, para la colocación de la placa en la tumba del correligionario don Emilio L. Solari.

Debiendo realizarse el 31 de agosto del corriente año elecciones para elegir tres convencionales y reintegrar la comisión directiva de este comité, se convoca a todos los correligionarios de la circunscripción 18, que se encuentran en condiciones de votar, a concurrir al local de este comité, Güemes 4034, en la fecha indicada, de 7 a 11 p. m., con el objeto de depositar su voto.

De acuerdo con los reglamentos y cartas orgánicas de la capital para poder votar es necesario presentar la libreta de enrolamiento y la boleta de inscripción del comité.

Las boletas de inscripción pueden ser retiradas del comité, todos los días hábiles, de 8 a 10 p. m. Para poder votar es necesario estar inscripto en el registro del comité antes del 1.o de marzo del corriente año.

"CLUB BALUARTE RADICAL"

(Sección 8a.)

La comisión directiva del Club Baluarte Radical se reunirá hoy, sábado, a las 8.30 p. m. en sesión extraordinaria para tratar asuntos de gran importancia, en su local Alberti 1232.

CONCENTRACION CIVICA RADICALES DEL 93

Esta noche, a las 9, la "Concentración C. Radicales del 93" continuará la discusión de la carta orgánica y reglamento interno.

Se ruega puntual asistencia.

PRESIDENTE DEL COMITE DE ALBERTI

El doctor Miguel Viñas Laureyro, que ejerce este cargo y que se encuentra en esta capital, se ausentará en breve para Alberti, con el objeto de activar la campaña electoral.

CENTRO RIOJANO RADICAL

Esta noche, a las 8 y 30, se reunirán los socios de este centro en el local Suipacha 156, con el fin de proceder a la renovación de la comisión directiva.

CONFERENCIA

Mañana, domingo, a las 3.30 p. m., se realizará una conferencia organizada por el Centro Obrero Radical de la sección 2a., en las calles Rioja y Brasil.

Harán uso de la palabra los ciudadanos Dr. José A. Chaves (hijo), Italo A. Napoli, Ricardo Muzzio y Juan Raya Ortiz.

INFORMACIÓN GENERAL

ASOCIACION ESCUELA VICENTE FIDEL LOPEZ

En la última sesión efectuada por la comisión directiva de esta asociación, convocada al efecto de la distribución de cargos, ésta quedó así constituída:

Presidente, teniente coronel Francisco M. Vélez; vicepresidente primero, señor Ramón Buisel Quintana; vicepresidente segundo, capitán Tomás N. Salvadores; secretario general, Licurgo Piazza Vallejo; secretarios, Víctor Elizalde y Humberto Rotta; tesorero, Juan Mac Duff; protesorero, señor Francisco Fruet; vocales, teniente coronel Carlos C. Molina, capitán Arturo Righetti, señor Jesús Porto, Antonio Otero, Eduardo Fraga, Alberto Botinelli, Jorge M. Cano, Gaspar Giudice, Angel Albe, Bernabé A. Núñez, Leopoldo Pagliuca, José L. Rañó, E. Caramés, Amadeo Repossi, M. L. Rañó, Carlos Jocker, D. Rabuini, R. Montenegro, J. Montedónico, M. Salazar, Lorenzo Rossi, Ricardo Silva, y como asesora la directora de la escuela número 1, consejo escolar 14, señora María C. O. de Ortiz.

Nombráronse además en la misma sesión las subcomisiones para la copa de leche, escuela nocturna y estatutos postergándose el nombramiento de la de hacienda, y autorizándose a la señora directora de la escuela, señora María C. O. de Ortiz para que procediera al nombramiento de la comisión auxiliar de damas.

SOCIEDAD MEDICA DE RADIO Y ELECTROLOGIA

Bajo la presidencia del doctor Alfredo Lanari, tendrá lugar el 28 del corriente, a las 9 de la noche, en el local Lavalle 688, la primera sesión ordinaria para tratar la siguiente orden del día:

1.o Asuntos entrados. 2.o Dr. V. Fedeschi, Nueva interpretación de los fenómenos de excitabilidad eléctrica neuro-muscular. 3.o Dr. C. Heuser, El tubo de hidrógeno en radiografía. 2.o Asociación de los rayos secundarios de carbón en radioterapia profunda. 4.o Dr. José Saralegui, Constipación ileal, su concepto clínico y estudio radiológico.

CONFERENCIA

En el local de la Asociación Cristiana de Jóvenes, Paseo Colón 161, y bajo el patrocinio de la misma, el señor Jorge P. Howard, dará mañana 26, a las 4.15 de la tarde una conferencia sobre el punto: "La religión como fuerza motriz".

CIRCULO CIENTIFICO ARGENTINO

La comisión directiva de este círculo ha resuelto efectuar una serie de lecturas y conferencias de divulgación científica, especialmente dedicada a la juventud estudiosa, lecturas y conferencias que empezarán a dictarse en el próximo mes de septiembre, en el local y hora que se designarán oportunamente.

CENTRO EMPLEADOS DE COMERCIO

Esta institución de carácter mutualista, cumple hoy 23 años de vida, constituyendo en la actualidad una vigorosa asociación, representada por empleados del alto comercio y de la industria de esta capital.

OPERADORES CINEMATOGRAFICOS

A objeto de tratar diversos asuntos relacionados con sus intereses, este gremio cita a sus asociados a una asamblea extraordinaria a efectuarse el 28 del corriente, a las 10 de la noche en el local Méjico número 2070.

LA REFORMA TRIBUTARIA

Mañana a las 3.30 de la tarde, se realizarán dos conferencias públicas de propaganda y difusión de los conocimientos del impuesto único, organizadas por La Reforma Tributaria.

Una se efectuará en la esquina de las calles Corrientes y Bermejo, donde hablarán los señores Juan B. Bellazamba, F. A. Carta y Francisco Panal.

La otra tendrá lugar en la intersección de las calles Caseros y Rioja (parque Patricios), donde disertarán los señores Divico Alberto Furnkorn, Tomás Galli, Vicente Porto y el doctor Andrés Máspero Castro.

En estas conferencias los oradores se ocuparán en desarrollar los siguientes temas: "Medios de conjurar nuestra crisis", "Necesidad de una reforma impositva fundamental", "Nuestros impuestos aduaneros e internos han fracasado", "El impuesto territorial nunca fracasa", "El proyecto de presupuesto para 1918" y "Cada día se hace más indispensable la adopción del impuesto único".

COMISION ESTUDIANTIL ARGENTINA

Bajo los auspicios de esta comisión de estudiantes, pro monumento a Olegario V. Andrade, la señora Josefina Daurbec Routen, dará esta noche, a las 8.30, en el local Avenida de Mayo 769, su anunciada conferencia sobre el ilustre poeta y su obra.

Seguidamente el señor F. Fernández Benítez recitará la poesía "Tierra entrerriana", de que es autor.

Al acto, que ha de alcanzar seguramente brillantes proporciones, han prometido concurrir todos los miembros de la comisión honoraria, que preside el doctor Martín M. Torino.

PIELES
Inmenso surtido recién llegados de todos precios
Taller propio en la casa
F. RELLER
U. T. 2212 Avenida Maipú 440

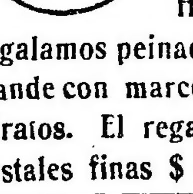
A retratarse a la Sociedad Artística Carlos Pellegrini 282. Hay ascensor.
Regalamos peinado y un retrato grande con marco en docena de retratos. El regalo es valioso. Postales finas $ 4 docena.

ECZEMAS
Enfermedades de la Piel
Ungüento
"NAFTALAN"
Unico concesionario
ARTURO DIESEL (HIJO) y Cía.
SAN JOSÉ 748
EN VENTA EN LAS FARMACIAS

CARRERAS DE CABALLOS

HIPODROMO ARGENTINO

LA REUNION DE MAÑANA

BERTHIER — PARIS — PICAROTE y PETIT GOSSE

Con la base del premio clásico Rivadavia, se realizará mañana en el hipódromo Argentino la 75 reunión de la temporada.

La citada prueba ha despertado inusitado interés entre los profesionales y aficionados, pues la ausencia del "crack" Botafogo, permitirá que se pueda presenciar una carrera cuyo desenlace será interesantísimo.

Sobre una distancia de dos mil metros bajarán a la liza los ocho competidores que han conservado su inscripción en la prueba clásica.

Berthier será el preferido de la cátedra y el presunto ganador. La foja de servicios del pensionista del stud Pajonal le da títulos para ser ungido favorito. Su estado es completísimo, y en su ecurie abrigan las esperanzas de que obtendrá un fácil triunfo.

París ya escoltó al hijo de Jardy en una ocasión. A pesar de no ser un producto sobresaliente, es un animal regular y dado sus buenos ejercicios y el excelente estado de preparación que ostenta, nada difícil sería que llegase a comprometer la victoria de Berthier.

Picarote dejó muy bien impresionados a cuantos tuvieron oportunidad de verlo abandonar la categoría de perdedor.

En el stud Alvear se abrigan las mejores esperanzas sobre la actuación del propio hermano del "crack" Picacero.

Takecare ha sido preparado especialmente para que dispute con todo éxito esta prueba.

El pensionista del stud Montiel pasa por un gran momento en lo que respecta a su preparación.

Petit Gosse dejó la mejor impresión cuando obtuvo su primer triunfo, pero luego no respondió en encuentros posteriores a las esperanzas de su caballeriza.

Divinidad podrá alternar con éxito, pues su manera de conducirse en privado le dan ciertos títulos para elló.

Un numeroso lote de yeguas que no son de las que darán mayor gloria al turf, son las que disputarán la primer prueba del programa.

Rosse reaparece tras larga ausencia, pero preparada como para obtener un nuevo triunfo.

Egalité en esta compañía puede que finalmente responda a sus excelentes ejercicios privados.

Yerba Mota por su segundo de Safo es una de las mejores candidatas de la carrera. Su ejercicio de hoy fué muy bueno.

Madame Recamier reaparece después de haber gozado de un forzoso pero benéfico reposo.

Malvasia es la que tiene más chance de todas. La hija de Fulmen cumple sus ejercicios con toda regularidad.

La segunda carrera del programa que es reservada para las potrancas perdedoras ha logrado reunir a un regular número de ellas.

Royal Dream cuenta con ejercicios como para debutar ganando. La pensionista del stud Iceache es muy veloz y se halla muy bien preparada.

Mentirilla por su segundo de Bélgica II es una de las que cuenta con más chance.

Cribe después de casi un año de bregar, justo sería que le tocase el turno a la hija de Bridge of Canny.

Quietud tiene muchas probabilidades de conseguir su primer triunfo, máxime si se tiene en cuenta que en esta ocasión será dirigida por un profesional.

Polola puede dar en tierra con las favoritas. En su última presentación fué tercera de Malaca. A su ecurie le inspira mucha confianza la carrera.

Entre los potrillos perdedores hay varios que cuentan con títulos como para que finalmente puedan obtener su primer triunfo.

El Plumitas tiene ejercicios de primer orden. Su ecurie cree, aun cuando la prueba es algo difícil, que su pupilo se desempeñará con éxito.

Irishboy después de su reciente carrera, será un temible antagonista de Flandes.

Fucho ha dominado bastante su carácter por lo cual creemos que en esta ocasión su actuación será más discreta.

Flandes es el hijo de Old Man y Favorita en quien tiene cifradas muchas esperanzas el stud Los Rosales.

El hermano de Facundo será nuestro favorito.

En los mil ochocientos metros del premio Enérgica, un buen número de caballos regulares son los que han conservado su inscripción.

Andrade siempre está en condiciones de sorprender a la cátedra. Sus ejercicios son discretos.

Lance favorecido con un corto reposo se ha puesto muy lindo y como cada día corre más ha de tener a mal traer a sus rivales.

Mirabeau II es el candidato que netamente se destaca. Sus dos últimos triunfos conquistados en gran estilo le dan títulos para hacerlo nuevamente preferido.

Mystery con sólo 48 kilos es un temible antagonista. El hijo de Diamond Jubilée en sus ejercicios corre muchísimo. Hoy aprontó como para ganar.

La sexta carrera del programa reservada para potrillos, ganadores de una carrera, dará lugar a presenciar un encuentro interesante.

Juan de Garay obtuvo su primer triunfo en magistral estilo. Como ha adelantado en su preparación, es de considerarlo un serio enemigo.

Valshire preparado convenientemente, ha de poner de manifiesto las bondades que se le atribuyen. A su ecurie le inspira mucha confianza la carrera.

Dominguero cuenta con buenos ejercicios por lo cual es bueno no descuidarlo, pues puede producir la sorpresa de la carrera.

Grito de Guerra cumple sus ejercicios con regularidad y como ha adelantado en su preparación, puede muy bien ocupar uno de los primeros puestos.

Norfolk está corriendo bien en todas sus presentaciones pero por causa de la dirección que le toca en suerte no ha podido aún obtener su segunda victoria.

Colibrí será quizá el preferido de la opinión, pues el hermano de Canora ha continuado su preparación en excelentes condiciones.

El premio Gran Señor, base del handicap de 1200 metros, ha reunido a numerosos animales veloces.

Fachinero después de su última carrera es de considerarlo un temible antagonista.

Tata Dios cumple bien sus ejercicios y está corriendo mucho.

Torrent cuenta con una corrida sobre la distancia, muy seductora. A su ecurie le gusta mucho la carrera.

Pacará por su segundo de Etrusco es bueno no descuidarlo. Anda corriendo como para ser el ganador.

Cacique es conocidísimo por sus ligerezas. Bien puede ocupar uno de los puestos de preferencia.

Maciste reaparece tras larga ausencia, pero convenientemente preparado.

Pura Cepa dado el peso que le ha correspondido habrá que tenerla muy en cuenta.

Etrusco y Como pueden ser las posibles sorpresas.

El premio Melif, sobre 2500 metros, ha logrado reunir a buen número de competidores.

Floripar puede en esta compañía conseguir una nueva victoria.

Vicente López después de su último triunfo ha seguido en perfectas condiciones de preparación y es un temible adversario.

Trésor si es presentado hay que considerarlo un digno competidor de la carrera.

Majestad cumple sus ejercicios con regularidad y ocupará uno de los primeros puestos.

Changüí anda corriendo mucho y su ecurie cree que en esta ocasión podrá alcanzar el triunfo.

Charm mejoró notablemente su anterior perfomance de la última prueba que disputó, donde entró cuarto de Ojal.

El hijo de Cyllene puede resultar el probable ganador.

LOS COMPETIDORES DE MAÑANA

Aprontes e informaciones generales

SUS PERFORMANCES

Como hemos hecho costumbre, en esta sección, nuestros lectores encontrarán una guía interesante, además de los últimos informes, los que facilitarán en mucho la tarea para hacer cálculos aproximados sobre cada uno de los concurrentes del programa que pasamos a detallar:

PRIMERA CARRERA

Distancia 1600 metros

Brecha — En las dos últimas carreras que ha disputado la hija de Old Man ha tenido la siguiente figuración: Fué no placé con 49 kilos de Lord Derby 54 en 1'29" los 1400 metros y luego no placé con 48 de Safo 49 en 1'39" 4|5 los 1600 metros.

Aprontó en 700 metros bien.

Mucha Sal — No placé con 52 kilos de Lord Derby 54 en 1'29" los 1400 metros y luego no placé con 45 de Safo 45 en 1'52" 1,2 los 1800 metros.

Anda regular.

Alemania — Fué no placé con 54 kilos de Jacobina 54 en 1'37" 1 5 los 1600 metros y luego no placé con 50 de Curiosity 52 en 2'6" los 2000 metros.

Puede ganar.

Tableta — Con 49 kilos fué cuarta de Curiosity 52, Paulita 52 y Noche Buena 50 en 2'6" los 2000 metros y luego con 48 fué no placé de Stayer 57 en 2'7" 1 5 la misma distancia.

Trabajó bien.

Mme. Recamier — No placé con 54 kilos de Jacobina 54 en 1'37" 1 5 los 1500 metros, pista pesada y luego con 53 no placé de Noche Buena 56 en 1'27" los 1400 metros.

Puede andar cerca.

Rosso — No corres desde el año pasado. En su última carrera fué no placé con 48 kilos de Curiosity 47 en 1'38" 2 5 los 1600 metros.

Con Navarro se desempeñó como para tener buena figuración.

Egalité — No placé con 49 kilos de Curiosity 52 en 2'6" los 2000 metros y luego no placé con 53 de Pancho Villa 55 en 2'6" 4,5 la misma distancia.

Con Berazategui se desempeñó regular en la partida.

Ilusiones — Corrió una vez siendo no placé con 45 kilos de Jubel 56 en 1'23" 2 5 los 1500 metros.

Es difícil.

Yerba Mota — No placé con 45 kilos de Pacará 44 en 1'12" los 1200 metros y luego con 46 kilos fué segunda de Safo 49 en 1'39" 4 5 los 1600 metros.

Con A. P. Irusta hizo 700 metros en muy buen estilo.

Diaspa — Con 56 kilos fué no placé de Noche Buena 56 en 1'27" los 1400 metros y luego no placé con 52 de Fripona 54 en 1'40" 3,5 los 1600 metros.

Anda regular.

Casera — Fué no placé con 54 kilos de Noche Buena 56 en 1'27" los 1400 metros y luego no placé con 50 de Miss Tonta 54 en 1'53" los 1800 metros.

Es difícil.

Meneguina — No placé con 54 kilos de Fripona 54 en 1'40" 3 5 los 1600 metros y luego no placé con 45 de Paulita 49 en 1' 53" 4 5 los 1800 metros.

Con Acevedo se condujo regular.

Pampe — Es debutante.

Es difícil.

Nube — No placé con 56 kilos de Grandeza 56 en 1'33" 4 5 los 1500 metros y luego no placé con 41 de Pacará 44 en 1'12" los 1200 metros.

Puede ganar.

Malvasia — Con 42 kilos fué no placé de Aspirante 44 en 1'34" 4 5 los 1500 metros y luego con 51 no placé de Rapiña 54 en 1'14" 2 5 los 1200 metros.

Con Ardouin se desempeñó bien.

Dead Heat — Con 56 kilos fué tercera de Milita 56, segunda Polly III 56 en 1'34" 4|5 los 1500 metros y luego no placé con 43 de Curiosity 52 en 2'6" los 2000 metros.

Es difícil.

SEGUNDA CARRERA

Distancia 1400 metros

Astillera — Corrió una vez siendo no placé de Biyuya II en 1'28" 3 5 los 1400 metros.

Con Coronel aprontó regular.

Oroya — Es debutante.

Con el aprendiz Barrozo, produjo un regular ejercicio sobre 700 metros.

Royal Dream — Es debutante.

Trabaja a la tarde. Anda bien. Puede ganar.

Martita — No placé de Novicia en 1' 9" los 1100 metros y luego no placé de Bélgica II en 1'14" 2 5 los 1200 metros.

Con R. V. Lanatti se desempeñó bien.

Cribe — Fué tercera de Sodeska, segunda Saint Agnes en 1' 4 5 los 1000 metros y luego no placé de Malaca en 1' 4 5 la misma distancia.

Con S. Blanco se desempeñó regular.

Itaca — Debutó siendo no placé de Resuelta en 1'29" 1 5 los 1400 metros y luego [illegible] no placé de Latina en 1'12" [illegible] metros.

Con A. [illegible] 700 metros [illegible] carrera.

Quietud — Fué tercera de Resuelta, segunda Latina en 1'29" 1 5 los 1400 metros y luego fué segunda de Malaca en 1' 1 5 los 1000 metros.

Tiene buena carrera. Aprontó bien dirigida por F. Arcuri.

Mentirilla — Fué cuarta de Biyuya II, Ambición y Presteza en 1'28" tres quintos los 1400 metros y luego fué segunda de Bélgica II en 1'14" dos quintos los 1200 metros.

Con D. Torterolo [illegible] 700 metros [illegible].

Herzegovina — No placé de Graciosa en 18" [illegible] los 700 metros y luego cuarta de Bélgica II, Mentirilla y Lady Ada en 1'14" 2 5 los 1200 metros.

Con M. de Lara trabajó bien en 700 metros.

Judería — Fué no placé de Charming Hope en 47" 2 5 los 800 metros y luego no placé de Pasta en 1'28" 1 5 los 1400 metros.

Es difícil.

Terminal — Es debutante.

Con E. Saavedra hizo 700 metros en buen tiempo. Es ligera.

Frontera — Es debutante.

Es ligera.

Anfitrita — Fué segunda de Saint Agnes en 1'8" 1 5 los 1100 metros y luego fué cuarta de Eutrosina, Antaca y Focha en 1'28" 2 5 los 1400 metros.

Anda regular.

Polola — Debutó siendo no placé de Novicia en 1'9" los 1100 metros y luego con 53 kilos fué tercera de Malaca 56, segunda Quietud 54 en 1' 4 5 los 1000 metros.

Con M. Lema hizo un buen apronte en 700 metros. Puede ganar.

TERCERA CARRERA

Distancia 1600 metros

El Plumitas — Corrió una vez siendo tercero de Júbilo II, segundo Chilcal en 1'16" 3 5 los 1200 metros.

Con Navarro hizo 700 metros.

Ibáñez — Fué tercero de Mala Firma siendo segundo Ligustro en 1'42" cuatro quintos los 1600 metros y luego fué tercero de General French, segundo Caburei en 1' 13" los 1200 metros.

No corre.

Irishboy — Debutó siendo cuarto de Le Dernier, Bolilto y Mala Firma en 1'16" los 1200 metros y luego fué segundo de Odio en 1'35" 3 5 la misma distancia.

Con P. J. Ramírez hizo 800 metros en 47" 3 5. Es serio enemigo.

Valeriano — Fué no placé de Radieux en 1'2" 4 5 los 1000 metros y luego fué no placé de Odio en 1'39" tres quintos los 1600 metros.

Con T. N. Fernández aprontó regular en la partida.

Nitral — Debutó siendo tercero de Picarote, segundo Howitzer en 1'39" un quinto los 1600 metros y luego fué no placé de Odio en 1'35" 3 5 la misma distancia.

No corre.

Don Jorge — No placé de Bis en 1'28" 3 5 los 1400 metros y luego fué no placé de Redaballo en 1'27" dos quintos la misma distancia.

Con el aprendiz [illegible] se desempeñó regular.

Cetro — Fué no placé de Indú en 1'6" 3 5 los 1100 metros y luego no placé de Niño Bien en 1'1" los 1000 metros.

Vale poco.

Noyón — Debutó siendo no placé de Briand en 1'27" 1 2 los 1400 metros y luego fué no placé de Juan de Garay en 1'27" 1 5 igual distancia.

Con Islanfina se desempeñó regular.

Caburei. — Fué no placé de Juan de Garay en 1'27" 1 5 los 1400 metros y luego fué segundo de General French en 1'13" los 1200 metros.

Puede ganar.

Facho — Fué tercero de Doubler, segundo Le Dernier en 1'42" 2 5 los 1600 metros y luego fué no placé de Juan de Garay en 1'27" 1 5 los 1400 metros.

Es difícil.

Flandes — Es debutante.

Si corre ha de ser difícil ganarlo. Dirigido por Arcuri hizo 800 metros en 48".

Geronte — No placé de Machas en 1'14" 1 5 los 1200 metros y luego fué no placé de Juan de Garay en 1'27" cuatro quintos los 1400 metros.

Con T. N. Fernández marcó 4[illegible]" 3 5 en la partida.

CUARTA CARRERA

Distancia 1800 metros

Ojal — Ganó con 48 kilos siendo segundo Farruco [illegible], tercero Pinch 49 en 2'17" [illegible] los 2200 metros y luego con 57 fué segundo de Menos Uno 45 en 2'1[illegible] los 2200 metros.

No corre.

Pregón — [illegible] kilos [illegible] siendo segundo [illegible], tercero Beethoven 54 en 1'5[illegible] los 1600 metros y luego con 50 fué no placé de Proteo 46 en 1'37" la misma distancia.

No corre.

Andrade — Con 50 kilos fué no placé de Farruco 47 en 2'1[illegible] 2 5 los 2200 metros y luego con 51 fué cuarto y último de Sin Rumbo [illegible], Dieu fort 48 y Almanzo 43 en 1'52" los 1800 metros.

Trabajó con el peón. Anda regular.

Morocho — Fué cuarto con 46 kilos de Sin Rumbo 56, Betso 42 y Pinch 49 en 1'45" 1 5 los 1700 metros y luego con 50 fué no placé de Mirabeau II 52 en 1'53" los 1800 metros.

Con J. Fernández se desempeñó regular.

Ten Ton — No placé con 48 de Eneas 56 en 1'42" los 1600 metros y luego con 49 fué segundo y último de Sin Rumbo 55 en 1'52" 3,5 los 1800 metros.

Anda regular. Puede ganar.

Lance — Con 47 kilos fué tercero de Farruco 47 siendo segundo Mi Nene 55 en 2' 18" 3 5 los 2200 metros y luego con 47 fué tercero de Valentón 50, segundo Profeta 52 en 2'18" cuatro quintos la misma distancia.

Con C. Fernández marcó 50" 3 5 en 800 metros. Es serio enemigo.

L'Emigré — Fué tercero con 52 kilos de Mirabeau II 48, segundo Aquilón 44 en 1'41" 1 5 los 1600 metros y luego fué no placé con 58 de Mirabeau II 52 en 1'53" los 1800 metros.

No corre.

Mirabeau II — Ganó con 48 kilos, segundo Aquilón 44, tercero L'Emigré 52 en 1'41" 1|5 los 1600 metros y luego ganó con 52, segundo Menos Uno 50, tercero Zorzal 46 en 1'53" los 1800 metros.

Con P. Cichetti marcó 47" 1 5 en 800 metros. Debe ser el ganador.

Smart — No placé con 51 kilos de Mirabeau II 48 en 1'41" 1 5 los 1600 metros y luego no placé con 51 de Casero 40 en 1'40" 1 5 la misma distancia.

Es difícil.

Mystery — Fué cuarto [illegible] en el clásico Río de [illegible] ganado por Dareful 57, [illegible] 57, tercero War [illegible] cuatro quintos los 2[illegible] [illegible]

Ulbán — [illegible]

Cadejas — No placé de Casero 40 en 1'4[illegible] metros y luego no placé [illegible] 2'7" [illegible]

Almirante — [illegible] Casero 40 en [illegible] 1600 metros y luego [illegible] de San Rumbo 5[illegible] [illegible]

Gracian — [illegible]

Tolóse — No placé con [illegible] Mirabeau II 52 en 1'5[illegible] y luego no placé [illegible] 57 en 2'7" 1,5 los 2000 metros.

Es difícil.

QUINTA CARRERA

Distancia 2000 metros

Picarote — Debutó [illegible] de Valshire en 1'27 [illegible] metros y luego ganó [illegible], tercero Nitral en 1'[illegible] 1600 metros.

Con Bastias hizo [illegible] par de Imp. marcando [illegible] correr bien.

Tintorera — Fué no placé en el clásico Condesa de Irish [illegible] tres quintos los 1600 metros y luego con 55 kilos fué tercera en el clásico [illegible] de Palmacia 57, [illegible] 2,5 los 2000 metros.

Es difícil.

París — Ganó el clásico Montevideo, segundo Koenigsberg, tercero [illegible] Vasel II en 1'29" 4 5 [illegible] y luego fué segundo [illegible] de Berthier en 1'5[illegible] [illegible] metros.

[illegible] Arcuri hizo un buen apronte [illegible] metros en [illegible]

Cavador — Con 52 kilos fué no placé de Inés Sol 53 en [illegible] 1600 metros y luego ganó [illegible] Invasor II 54, [illegible] en 1'16" 1 5 la misma distancia.

No corre.

Divinidad — Fué no placé de Charming Girl en 1'3" 2 5 los 1000 metros y luego ganó, segunda Wilda, tercera Sigma en 1'39" 4,5 los 1600 metros.

No corre.

Takecare — Fué cuarto en el clásico Saavedra ganado por Berthier, segundo París, tercero Petit Gosse en 1'38" 4 5 los 1600 metros y luego con 57 kilos fué segunda de Inés Sol 53 en 1'41" 2,5 la misma distancia.

Le gusta bastante [illegible] 800 metros en [illegible]

Berthier — Ganó el clásico Saavedra, segundo París, tercero Petit Gosse en 1'38" 4 5 los [illegible] [illegible] de Remanso en 1'27" 2 5 la misma distancia.

Debe ser el ganador [illegible] hizo 800 metros en [illegible]

Petit Gosse — Fué tercero en el clásico Saavedra ganado por [illegible] segundo París en [illegible] y luego con 51 kilos [illegible] de Rodeneys 51, segundo [illegible] 1 5 la misma [illegible]

Con G. Ardouin [illegible]

SEXTA CARRERA

Distancia 1600 metros

Briand — Debutó [illegible] de Redarcillo en 1'27 [illegible] metros y luego ganó [illegible] tercero Ivan Wag[illegible] la misma distancia.

Con P. Eiglanier [illegible] en 48".

Colibrí — Debutó [illegible] en 1'3" 1 5 [illegible] Garay, tercero [illegible] metros.

Con G. Ardouin cubrió [illegible] Puede ganar.

Juan de Garay — Fué [illegible] Colibrí en 1'13" lo [illegible] 1200 metros [illegible] ganó, segundo General French [illegible] 1400 metros.

Vale poco.

Graden — Fué no placé [illegible] metros y luego [illegible]

No corre.

Lívano — Con [illegible] de Radieux [illegible] en 1'5[illegible] [illegible] con 47 fué no placé [illegible] en 1'10" la misma [illegible]

No corre.

Pantapié — Con [illegible] placé de Radieux [illegible] con [illegible] en 1'41" la misma distancia.

Con T. Fernández se desempeñó regular en la partida.

Orbe — No placé con [illegible] Remanso [illegible] en 1'1[illegible] [illegible] Betso con [illegible] 54, Jubilo II 51 [illegible] 1'39" los 1600 metros.

Con D. Torterolo hizo 700 metros [illegible]

Valshire — Ganó con 56 kilos siendo segundo Picarote, tercero [illegible] en 1'27" 1 5 los 1400 metros y luego fué no placé en el clásico Saavedra ganado por Berthier en 1'38" cuatro quintos los 1600 metros.

Tiene grandes probabilidades. Con D. Torterolo y apareado a Cavador marcó 59" 4 5 los 1000 metros.

Irishman — Fué no placé en el clásico Santiago Luro de Acróbata en 1'14" los 1200 metros y luego con 52 kilos fué no placé de Rosso Cheeks 50 en 1'12" 3 5 los 1200 metros.

Trabajó regular con E. Saavedra.

Grito de Guerra — Fué no placé de Remanso en 1'27" 3 5 los 1400 metros y luego no placé de Cavador en 1'40" 1 5 los 1600 metros.

Con el peón trabajó a la par de un compañero, conduciéndose bien.

Norfolk — Con 48 kilos fué tercero de Datilero 54, segundo Júbilo II 51 en 1'39" los 1600 metros y luego con 53 fué no placé de Ramalero 56 en 1'25" 1 5 la misma distancia.

No corre.

Dominguero — Ganó siendo segundo Valshire, tercero Juan de Garay, en 1'41" 1 2 los 1200 metros y luego fué no placé con 54 kilos de Cavader 54 en 1'5" 1 5 los 1600 metros.

Es difícil.

SEPTIMA CARRERA

Distancia 1200 metros

[illegible]

Cacique — [illegible]

Maciste — [illegible]

Como — [illegible] 13 kilos de La Pausana [illegible], Kilauea [illegible], Fripona 45 en 1'41" los 1600 metros y luego con 45 [illegible] Pacará [illegible]

[illegible] aprontó bien.

Pura Cepa — [illegible]

Vino Viejo — No placé con 57 [illegible] Etrusco [illegible] en 1'11" [illegible] los 1200 metros.

Con Altamiranda marcó 42" en 700 metros.

Etrusco — Fué no placé con 51 kilos de Mirabeau II 48 en 1'41" 4|5 los 1600 metros y luego ganó con 51, segundo Pacará 57, tercero War Cry 52 en 1'11" 2 5 los 1200 metros.

Le gusta mucho.

OCTAVA CARRERA

Distancia 2500 metros

Flooper — [illegible]

Vicente López — [illegible] tercero Chan[illegible] metros.

Cracker — [illegible]

Trésor — [illegible] 61 kilos [illegible] Apre[illegible] metros [illegible]

Majestad — [illegible]

Floripar — [illegible]

Charm — [illegible]

Valentón — [illegible] segundo Profeta 52, tercero Lance 47 [illegible] los 2200 metros y luego [illegible] tercero con [illegible] de Mi Nene 53, [illegible] en 2'38" 1 5 los 2500 metros.

[illegible] metros en [illegible]. Corre mucho.

Bonde du Soir — Con 50 kilos fué no placé de Kilauea 46 en 1'46" 1 5 los [illegible] metros y luego con 51 no placé de Valentón 50 en 2'18" 4 5 los 2200 metros.

[illegible]

San Luis — Ganó con 50 kilos [illegible], tercero Secante [illegible] 1600 metros y luego [illegible] cuarto con [illegible] de Mi Nene 53, [illegible] y Valentón 54 en 2'38" un quinto los 2500 metros.

[illegible] Puede ganar.

BERTHIER

48" 4 5 en 800 metros

[illegible] de Jardy tiene mañana una brillante oportunidad de adjudicarse el premio clásico Rivadavia.

Berthier [illegible] será nuestro candidato, se halla convenientemente preparado [illegible] tiene plena confianza de que se conducirá honorablemente.

A pesar de llevar enemigos como París, Petit Gosse y Takecare, especialmente estos dos últimos que a sus respectivas caballerizas les inspira mucha confianza la prueba.

El pensionista del stud Pajonal dirigido por Torterolo, cumplió en gran estilo el ejercicio sobre 800 metros a que fué sometido, empleando en recorrer la distancia 48" 4 5.

COLIBRI

[illegible]

IRISHBOY

800 metros en 47" 3 5

La [illegible] performance del hijo de [illegible] para que en [illegible] mañana pueda desempeñarse con [illegible] éxito.

[illegible] le inspira mucha confianza [illegible] a pesar de que su [illegible] probable ganador.

[illegible] piloteado por P. J. Ramírez [illegible] de mañana 800 metros [illegible] empleando en recorrer [illegible] 47" [illegible]

PETIT GOSSE

1' en los 1000 metros

La [illegible] del clásico Rivadavia [illegible] Petit Gosse [illegible]

[illegible] el martes [illegible] pesada en la distancia de [illegible] un apronte de 1000 [illegible] por G. Ardouin [illegible] Petit Gosse la sorpresa de la carrera.

TORRENT

[illegible] candidato [illegible] handicap de 1200 metros [illegible] por Máximo Aes[illegible]

Torrent cubrió la distancia en 41", probando un excelente ejercicio.

Los principales adversarios que encuentra el hijo de Saint Aple son [illegible] Maciste y Cacique, a los que [illegible] ventaja en el peso.

VALSHIRE

59" 1 5 los 1000 metros

Tiene el hijo de Val d'Or una excelente oportunidad para ganar mañana su segunda carrera.

Valshire dirigido por Torterolo y apareado a Cavador pasó 1000 metros en 59" 1 5.

Como principales enemigos del potrillo del stud Indécis aparecen Colibrí y Grito de Guerra que cuentan con ensayos bastante regulares.

QUIETUD

Si el stud Iceache no se impone a voluntad con Royal Dream, puede la defensora del stud Abrojo ganar la carrera de potrancas perdedoras.

Quietud piloteada por F. Arcuri, que será el encargado de dirigirla, fué ensayada en partida de 700 metros, conduciéndose regular nada más, pero discretamente.

Como enemigas de la potranca del stud Abrojo, a más de la citada con preferencia, [illegible] Polola, Mentirilla y Martita que [illegible] bastante bien.

MALVASIA

La hija de Fulmen reaparecerá mañana en la primera carrera en condiciones de poder ganar. Piloteada por G. Ardouin fué ensayada en [illegible] metros, conduciéndose admirablemente. Las enemigas que lleva Malvasia no son en realidad como para temerlas, pero resulta que la pupila de Santestevan será corrida con [illegible] tijeras, para ver si se emplea en carrera como lo hace en privado.

POLOLA

A pesar de tratarse de una carrera de 1400 metros [illegible] Ovedo en la nueva compañía [illegible]

Polola piloteada por M. Lema [illegible] apareada a su compañera [illegible] con Altamiranda, realizó un [illegible]

CHARM

El hijo de Cyllene tiene mañana una carrera sumamente favorable con el peso que le ha correspondido. Charm ha disputado sus dos últimos compromisos algo cargado de carnes, y sin embargo se ha desempeñado bien.

Charm con la monta de T. N. Fernández, aprontó ayer en 700 metros [illegible] corre mucho. Valentón y San Luis que por el handicap parecen ser sus principales enemigos tendrán que [illegible] para vencerlo.

FLANDES

Este pupilo del stud Los Rosales [illegible] debut está anunciado para mañana [illegible] cumplir su compromiso [illegible] intención de su caballeriza [illegible]

Flandes de aspecto, está muy bien [illegible] en sus ejercicios se desempeña [illegible] lo cual hace abrigar la idea que en la carrera [illegible] de desempeñarse con toda eficacia.

Con Arcuri y a la par de [illegible] sin mayores exigencias el hermano de Facundo III, cubrió [illegible] en 47" 1 2.

L'EMIGRE

El hijo de Hermitaño que tenía una carrera favorable para mañana no cumplirá su compromiso por haberse embarcado ayer.

Según se nos informa, el [illegible] importante [illegible] bien.

VALENTON

En el handicap sobre 2500 metros a disputarse mañana, vemos [illegible] a este pupilo [illegible]

El hijo de Polar Star fué esta mañana [illegible] recorriendo la distancia en [illegible] y terminando con [illegible]

Nos parece que mañana a Valentón [illegible]

SIN RUMBO

Flores en 3500 metros

Después del ejercicio de esta mañana [illegible] stud Indécis [illegible] de resolver presentar a su pupilo en la Copa de Oro, su primer prueba importante que va a disputar después de realizar una serie proficua en carreras inferiores.

Sin Rumbo dirigido por Torterolo fué floreado en 3500 metros a la par de Solaze.

El jockey Torterolo lo llevó en toda la distancia contenido hasta los tramos finales, donde largándose a correr pasó a su acompañante tan fácilmente que sacó una ventaja de varios cuerpos.

El hermano de Ocurrencia corre mucho, puede hacer una gran papel en la Copa de Oro.

El cronómetro de nuestro repórter marcó los siguientes tiempos parciales:

Primeros 1000 metros 1'4" 3 5; primeros 1500 metros, 1'38" 4 5; primeros 2000 metros, 2'12" 1 5, primeros 2500 metros, 2'45". Distancia total, 3'49" 4 5.

CIGARRILLOS DE 20, 30 y 40 CTS.
LIBRES DE TODOS LOS TRUSTS

GINEBRA "Bols" LA MEJOR QUE EXISTE

HOTEL FAMILIAR
CERRITO 34
U. T. 3421, Libertad
GRAN CONFORT
COMODIDADES PARA FAMILIAS
Precios módicos

AJENJO BERGER

PRONOSTICOS DE LA PRENSA PARA LA REUNION DE MAÑANA EN PALERMO

	1.ª carrera	2.ª carrera	3.ª carrera	4.ª carrera	5.ª carrera	6.ª carrera	7.ª carrera	8.ª carrera	AGOSTO Gan.	Pla.	N/c.	Gan.	Pla.	N/c.
LA EPOCA	Y. Mota	Quietud	Flandes	Mirabeau	Berthier	Valshire	Pacará	Charm	203	139	38	21	14	5
Revista Americana	Y. Mota	Quietud	Flandes	Mirabeau	Berthier	Valshire	Pacará	Charm	202	130	29	21	17	2
Revista Sportiva	Y. Mota	Quietud	Flandes	Lance	Berthier	Valshire	Pacará	Changüí	202	114	44	23	14	4
El Diario	Y. Mota	R. Dream	Flandes	Mirabeau	Berthier	St. L. Cardos	Etrusco	Charm	200	121	31	23	11	3
Giornale d'Italia	Y. Mota	Quietud	Flandes	Mirabeau	Picarote	Valshire	Pacará	Charm	196	108	42	23	11	3
El Oeste	Rosse	R. Dream	Flandes	Mirabeau	S. Montiel	Valshire	Maciste	Changüí	195	126	37	23	18	2
Fray Mocho	Y. Mota	R. Dream	Flandes	Mirabeau	Berthier	Valshire	Maciste	Floripar	185	127	34	22	16	3
La Patria degli Italiani	Y. Mota	Quietud	Flandes	Mirabeau	Berthier	Valshire	Pacará	Charm	182	129	46	26	16	4
Los Sucesos	Y. Mota	Cribe	Flandes	Mirabeau	Picaroto	S. L. Cardos	Clearing	Charm	176	129	49	18	16	8
El Tribuno	Y. Mota	Quietud	Flandes	Mirabeau	Berthier	S. L. Cardos	Pacará	Charm	175	123	38	26	12	4
La Palabra de San Martín	St. Federal	Quietud	St. Armón	L'Emigré	Picarote	Orbe	Pacará	Valentón	175	108	50	18	11	6
Azzaman	Y. Mota	Quietud	Flandes	Mirabeau	Berthier	S. L. Cardos	Pacará	Charm	174	95	55	19	11	6
Tits Bits	Y. Mota	Quietud	Flandes	Mirabeau	Berthier	S. L. Cardos	Pacará	Charm	163	123	46	24	12	5
Guarino	Y. Mota	R. Dream	St. Armón	St. Tuto	Picaroto	S. L. Cardos	Etrusco	Charm	166	109	41	23	10	2
El Diario Español	Malvasia	Quietud	St. Armón	Mirabeau	Picarote	S. L. Cardos	Pacará	Charm	165	65	40	22	14	3
Buenos Aires Herald	Y. Mota	Quietud	Flandes	Lance	Berthier	S. L. Cardos	Etrusco	Charm	163	105	29	14	8	2
El Domingo	Egalité	Quietud	Flandes	Mirabeau	Picaroto	S. L. Cardos	Torrent	Charm	162	113	45	22	10	5
El Nacional	Y. Mota	Quietud	Flandes	Mirabeau	Berthier	S. L. Cardos	Cacique	Charm	162	99	50	20	14	7
Il Roma	Y. Mota	Quietud	Flandes	Mirabeau	París	S. L. Cardos	Cacique	Charm	157	109	45	21	11	3
Gaceta de España	Malvasia	R. Dream	St. Armón	Lance	París	Valshire	Etrusco	Charm	156	117	42	20	14	5
L'Italia	Alemania	Oroja	Fucho	Ton Ton	Tintorera	J. de Garay	Fachinero	San Luis	143	102	52	17	7	5
La Voz del Norte	Casera	Martita	Flandes	Mystery	Berthier	J. de Garay	Torrent	Charm	143	92	61	15	8	8
O'Balilla	Casera	Martita	Flandes	Mystery	Berthier	J. de Garay	Torrent	Charm	140	96	49	13	11	4
Vida Porteña	Charm	Oroya	Don Jorge	Callejas	París	S. L. Cardos	Clearing	Floripar	136	91	45	7	6	7
El Imparcial de Lomas	Egalité	Quietud	Flandes	Mirabeau	Picarote	S. L. Cardos	Torrent	Charm	131	91	39	19	16	6
El Heraldo	Y. Mota	R. Dream	Flandes	Mirabeau	París	S. L. Cardos	Pacará	Charm	111	66	50	11	9	1

ANTIQUARY WHISKY ESPECIAL EL GRAN FAVORITO
E. M. DE SANTA COLOMA, CHACABUCO 319
GORDON'S DRY GIN

MIRABEAU II

Este pupilo del stud Junín, será el favorito de la cuarta carrera de mañana, donde teniendo en cuenta sus últimas performances y los ejercicios que cumple en privado con toda regularidad, debe volver a imponerse fácilmente sobre sus principales adversarios, Nustey y Lance.

Conducido por Cichetti, el hijo de Meharí, cubrió esta mañana 800 metros, en 47" 1|5 finalizando bien.

ESPARTILLAR

El hijo de Américo pertenece a una categoría indefinida que no es la de los mediocres ni la de los regulares tampoco, pues igual realiza una notable performance que cae vergonzosamente batido en un próximo compromiso.

Espartillar puede considerarse un animal irregular debido al grave mal a las vías respiratorios que inutiliza todos los medios y bondades que puede poseer.

En la partida reglamentaria se desempeñó discretamente.

MOLLIE

La rentrée de la hija de Saint Wolf fué buena, aunque cayera batida por La Pingüina, pues naturalmente tenía que sentir la carrera después de una ausencia tan prolongada.

Hoy la vimos mientras el jockey Arcuri la tendía en la milla sin exigirla, cubriendo dicha distancia en forma recomendable.

Sus rivales del otro día no serán más enemigos para la pupila de Filippi; es muy superior y su campaña será al final de las más productivas.

DIAKOVA

En la reunión del jueves tiene una carrera a su disposición la hija de Saint Michan, cuyos progresos son notorios y cuyos rivales se hallarán en dicho encuentro en condiciones inferiores.

El peón la tendió en la partida reglamentaria, distancia donde pone la pensionista del stud Yankee de manifiesto sus grandes ligerezas.

Diakova podrá ser al fin un elemento productivo, justificando a medias su victoria en la Polla de Potrancas.

TRESOR

El hijo de Ovación que no cumplirá su compromiso mañana en el handicap de fondo viene colocándose en condiciones muy favorables de training.

Hoy, dirigido por F. Arcuri, hizo 1000 metros en 1'2", pero sin ser exigido.

MAMITA II

Después de su último compromiso donde no tuvo la figuración que le correspondía, la hija de Mehari ha gozado de un benéfico descanso que le ha sentado espléndidamente, pues no sólo ha ganado en energías, sino que también su aspecto es de los más satisfactorios.

En 700 metros la tendió el jockey Ardouin desempeñándose en excelente forma, pues sus grandes ligerezas se ponen precisamente de manifiesto en estas distancias cortas.

Su rentrée no tardará en anunciarse.

MARIE ANTOINETTE

En sus ejercicios privados se conduce a la par de cualquier buen ganador, y, sin embargo, en público realiza performances que dejan mucho que desear, por no decir todo, ya que ni siquiera finaliza cerca del triunfo.

Debe hallarse acobardada. Es una explicación fácil y la única que puede darse.

Hoy en 800 metros se condujo en forma ponderable, cargando el peso de Ardouin.

Intentarán un nuevo lance en cualquiera de las primeras reuniones.

YERBA MOTA

Es esta modesta hija de Truman la mejor candidata de la primera carrera de mañana. En un ensayo que hizo sobre 700 metros, demostró que su estado es satisfactorio.

TARJA

Conceptuada como un elemento discreto, la hija de Cyllene pasa por un buen momento, pudiendo esperarse de ella cualquier victoria en cualquier carrera que dispute, siempre que ésta sea de acuerdo con sus medios y especialmente elegida por su hábil entraineur.

Esta mañana el jockey Bastías la tendió en 700 metros de pique, llegando al final del apronte con muy buena acción.

Se halla e condiciones de ser presentada en cualquiera de los próximas reuniones.

"Fiat Lux"
Establecida en 1913
INVESTIGACIONES PARTICULARES
Autorizada por la Policía Oficial
Calle Lavalle 1481, Bs. As.
Vigilancias, seguimientos, paraderos, defraudaciones, vigilancias de casas en quiebra, informes particulares y comerciales, etc. Dirigida por ex empleado de la Policía de la Capital y Rosario de Santa Fe. "Seriedad y Reserva", garantizamos nuestra competencia con informes a satisfacción.

REMANSO

Disputará el clásico Río de la Plata que creemos se halla a su disposición, pues no vemos enemigos en Datilero, Ramalero y Takecare que son los únicos inscriptos con algunas probabilidades.

El hijo de The Whirpool se ha estrellado contra Botafogo, pero no por eso ha dejado de ser uno de los mejores productos del año, y como tal en cuantas pruebas dispute, no estando el crack, deberá imponerse fácilmente.

Su preparación es satisfactoria, sus ejercicios muy regulares. Hoy el jockey Torterolo lo tendió en la partida reglamentaria desempeñándose en excelente forma.

BOTAFOGO

Floreo en 2200 metros

Disputará el clásico Jockey Club para cuya prueba como ya lo anunciamos días pasados, hoy se le dió un floreo en 2200 metros, dirigido por Bastías, el cual llevaba orden de no exigirlo en ningún momento.

Así cubrió los primeros 1000 metros en 1'5", los últimos 2000 metros en 2'7" 1|5 y los 200 metros finales en 13".

Como ya hemos dicho, en el clásico Jockey Club tampoco llevará enemigos de consideración, debiendo por lo tanto imponerse en un nuevo y cómodo galope.

PROFETA

... toda ... un elemento de los más regulares que actúan en los handicaps de fondo, donde su actuación meritoria bajo todo concepto lo ha colocado en uno de los lugares de preferencia.

Profeta a pesar de su aspecto feo, posee innegables bondades y aunque no todos las quieren reconocer, recorriendo su foja de servicios se encontrará la más exacta comprobación.

Preparándose para algún próximo compromiso en algún handicap de fondo, esta mañana lo tendió el jockey T. N. Fernández en 3000 metros dejándonos una imejorable impresión.

EAST ORANGE

Si bien todavía no ha hecho nada ni por sus ejercicios privados puede tampoco decirse nada, cree el entraineur Olivieri que la carrera de perdedores donde se presente podrá ganarla aunque luego tarde un tiempo en obtener su segunda victoria.

El jockey Ardouin lo ejercitó esta mañana en la milla a la par de Hada que montaba el peón, desempeñándose bien aun cuando al final dominó la hija de Fra Diávolo.

LANCE

Este pupilo del stud La Melita, que ha corrido discretamente en los handicaps de fondo, vuelve con el prestigio de esas sus buenas performances a las carreras de importancia menor, pero donde los kilos son más.

Por de pronto, mañana disputará la cuarta carrera, donde según el entraineur Zanzottera, puede comprometer el triunfo de Mirabeau II.

Esta mañana, Carmelo Fernández lo ensayó en la partida de 700 metros, sin mayores novedades.

LA FRANCE

Bajo la dirección del jockey Englander fué ejercitada en 1400 metros esta hermana entera de Irigoyen, cuya actuación hasta el presente no puede ser más pobre, sin que su porvenir aparezca claro todavía...

Pero ha realizado algunos progresos y dado los adversarios que quedan en las carreras de perdedores, creemos que no ha de tardar en ganar su primera carrera, tal vez en su primera presentación.

Hoy recorrió la distancia antedicha a la par de Víctor Manuel que piloteaba el jockey Ardouin. La France se impuso al final. Le tomamos 1'28" 3|5.

LE TEMPS

Este hijo de Old Man perteneciente al stud La Posta y que no ha realizado todavía su debut, viene completando tan satisfactoriamente su preparación, que no será extraño verlo en una de las próximas reuniones inscripto en alguna carrera de perdedores que deberá ganar, pues su preparación es muy completa y sus medios parecen ser muy regulares.

La vimos esta mañana mientras el jockey Acosta lo tendía en 800 metros a la par de Palmerito sin aventajarse ninguno de los dos.

NIÑO BIEN

El pensionista del entraineur Betancour ha seguido satisfactoriamente su preparación después de obtener en forma holgada su primer victoria. Ya dijimos al comentar aquel triunfo que la impresión recogida era muy favorable, tanto que sin más actuación lo señalábamos como un elemento regular y productivo.

Esperando la oportunidad de continuar su campaña, sigue desempeñándose bien en sus ejercicios privados, tal como hoy en 700 metros a la par de Celeste y Blanco, al que batió sin mayor esfuerzo. Marcó 41" tres quintos.

MONTAS Y COMPETIDORES

PREMIO SPARK

Primera carrera, 1600 metros

(A la 1 p. m.)

1	Brecha	57	A. Quinteros
2	Mucha Sal	57	C. Fernández
3	Alemania	57	N. N.
4	Tableta	57	N. N.
5	Mme. Recamier	57	C. Fenucci
6	Rosse	57	A. Navarro
7	Egalité	57	N. Bera'gui.
8	Ilusiones	57	S. Greme
9	Yerba Mota	57	F. Barrozo
10	Diaspa	57	T. N. Fer'dez.
11	Casera	57	R. Della'vana.
12	Meneguina	57	A. Acevedo
13	Pampe	54	M. Alta'randa
14	Nube	54	S. V. Morales
15	Malvasia	54	G. Ardouin
16	Dead Heat	54	L. Calistro

PREMIO SANS ATOUT

Segunda carrera, 1400 metros

(A la 1.30 p. m.)

1	Astillera 55	56	M. Coronel
2	Oroya	56	N. Bera'gui.
3	R. Dream	56	M. Lema
4	Martita	56	R. V. Lanatti
5	Cribe	56	J. Bastías
6	Itaca	56	A. Denna
7	Quietud	56	F. Arcuri
8	Mentirilla	56	N. N.
9	Herzegovina	56	M. Lara
10	Judería	56	J. Orlandini
11	Terminal	56	S. Gree
12	Frontera	56	L. Calistro
13	Anfitrita	56	N. N.
14	Polola	56	M. Alta'randa

PREMIO SALINA

Tercera carrera, 1800 metros

(A las 2 p. m.)

1	El Plumitas	56	A. Navarro
2	Ibáñez	56	no corre
3	Irishboy	56	P. J. Ramírez
4	Valeriano	56	N. N.
5	Nitral	56	no corre
6	D. Jorge	56	R. V. Lanatti
7	Cetro	56	E. Saavedra
8	Noyon	56	M. Lema
9	Caburet	56	N. Bera'gui.
10	Fucho	56	J. Bastías
11	Flandes	56	F. Arcuri
12	Geronte	56	T. N. Fer'dez.

PREMIO ENERGICA

Cuarta carrera, 1800 metros

A las 2.30 p. m.)

1	Ojal	54	no corre
2	Pregón	54	no corre
3	Andrade	54	M. Vignatti
4	Morocho	46	R. Della'na.
5	Ton Ton	51	A. Quinteros
6	Lance	50	D. Torterolo
7	L'Emigré	50	no corre
8	Mirabeau II	50	P. Cichetti
9	Smart	49	N. N.
10	Mystery	48	dudoso
11	Librón	48	T. N. Fer'dez.
12	Callejas	47	M. Alta'randa
13	Aluminio	46	J. Dolan
14	Gracian	46	G. Greme
15	Tolbiac	45	J. Fernández

PREMIO RIVADAVIA

Quinta carrera, 2000 metros

(A las 3 p. m.)

1	Picarote	57	J. Bastías
2	Tintorera	55	E. Saavedra
3	Paris	57	F. Arcuri
4	Cavador	57	no corre
5	Divinidad	55	no corre
6	Takecare	57	M. Acosta
7	Berthier	57	D. Torterolo
8	Petit Gosse	57	G. Ardouin

PREMIO KICK II

Sexta carrera, 1600 metros

(A las 3.30 p. m.)

1	Briand	56	D. Englander
2	Colibrí	56	G. Ardouin
3	Juan de Garay	56	M. Alta'randa
4	Emden	56	T. N. Fer'dez.
5	Liviana	56	A. Quinteros
6	Puntapié	56	J. Fernández
7	Orbe	56	N. N.
8	Valshire	56	D. Torterolo
9	Irishman	56	E. Saavedra
10	G. de Guerra	56	M. Acosta
11	Norfolk	56	no corre
12	Dominguero	56	R. Rivero

PREMIO GRAN SEÑOR

Séptima carrera, 1200 metros

(A las 4 p. m.)

1	Clearing	60	M. Lema
2	Fachinero	55	S. V. Morales
3	Cristalino	57	N. Bera'gui.
4	T. Dio.	55	S. V. Morales
5	Torrent	52	A. Acevedo
6	Pacará	51	M. Alta'randa
7	Cacique	49	O. González
8	Maciste	48	P. Cichetti
9	Como	47	dudosa
10	P. Cepa	45	N. N.
11	V. Vino	45	R. Della'vana.
12	Etrusco	44	M. Acosta

PREMIO MELIK

Octava carrera, 2500 metros

(Excluídos los aprendices)

(A las 4.30 p. m.)

1	Floripar	62	M. Lema
2	V. López	62	A. Quinteros
3	Cracker	60	no corre
4	Trésor	60	no corre
5	Clearing	60	no corre
6	Majestad	57	F. Arcuri
7	Hurgón	55	dudoso
8	Changüí	55	P. Cichetti
9	Escévola	55	no corre
10	Charm	54	T. N. Fer'dez.
11	Valentón	54	J. Fernández
12	R. du Soir	53	No corre
13	San Luis	50	M. Acosta

RODABALLO-EL SEÑORITO

El hijo de Le Samaritain no vale gran cosa ni por comentar un ejercicio suyo perderíamos un segundo precioso de tiempo, pero esta vez lo hacemos por El Señorito, un lindo hijo de Graganour, que iniciará su campaña en una de las próximas reuniones.

A la par fueron ejercitados en la milla, bajo la dirección del peón y Arcuri, respectivamente, imponiéndose El Señorito con relativa facilidad.

HEMOS OIDO DECIR...

Que Yerba Mota es la mejor candidata de la primer carrera.

Que Malvasía será corrida con anteojeras.

—Que Alemania puede ser una probable sorpresa.

—Que la debutante Royal Dream cuenta con ejercicios óptimos como para salir de perdedora.

—Que Quietud si falla la del Iceache, es la candidata.

—Que Anfitrita se recomienda para un buen sport a placé.

—Que en el apronte de hoy Flandes dominaba fácil a Corchito.

—Que Irishboy puede vencer a Flandes en el caso de que el hijo de Old Man no repita sus ejercicios.

—Que el apronte que ha producido hoy Mirabeau II es como para conceptuarlo el ganador de la cuarta carrera.

—Que Lance merece mucha confianza a su caballeriza y para asegurar la carrera se le ha confiado su dirección al jockey Torterolo.

—Que en el clásico Rivadavia son varios lo que pretenden batir al favorito Berthier.

—Que, sin embargo, el que tal vez sea capaz de aproximársele es Petit Gosse, considerado outsider de la carrera.

—Que Valshire de acuerdo con el apronte de hoy debe ser muy fija en su compromiso de mañana.

—Que Colibrí anda bien, pero que todavía no ha perdido la mañana de recostarse contra los palos mientras viene corriendo.

—Que Grito de Guerra cuenta con ejercicios como para correr bien.

—Que en el handicap de 1200 metros son varios los que se destacan como para poder ganar.

—Que Torrent, Pacará y Etrusco es el terceto de mayores probabilidades.

—Que en el handicap final los mejor colocados son Charm y Valentón.

APRONTES DE LA TARDE

Pacará — El hijo de The Whirlpool con la monta del aprendiz Altamiranda, pasó 600 metros en 37" 1|5.

Cracker — Con G. Ardouin, 1000 metros en 1' 1|5.

Antuca — Con A. Quinteros y apareada a Baliza, recorrieron 1100 metros en 1'27" 2|5.

Moloch. — **Y otro compañero de stud con P. Cichetti y T. N. Fernández, se les dió corrida en 1400 metros, los que pasaron en 1'29" 1|2.**

Ronde ru Soir — Que no corre mañana, pasó 1600 metros en 1'39" 3|5.

Instructor — Corrida en la milla en 1'49" 3|5.

Radiant — Con P. Cichetti hizo 1600 metros a la par de Pas si Mal en 1'39" 3|5.

Buen ejercicio.

Royal Dream — Cayo debut se anuncia, ha sido trabajado por Lema suave en 44", apareada a Parabías. Si corre puede desempeñarse bien.

ART NOUVEAU

El hijo de Saint Wolf hará su rentrée en una de las próximas reuniones descansadito y ... con una preparación excelente, como acostumbra el entraineur a presentar a todos sus pupilos.

Lo hemos visto esta mañana mientras el jockey Arcuri lo ejercitaba en la milla, marcando en los últimos 1100 metros sin emplearse 1'27".

Elegirá algún handicap favorable donde pueda alcanzar uno de los puestos de preferencia.

EMBELECO

Será anotado el hijo de Val d'Or en una carrera por sumas ganadas donde debe conducirse discretamente; repite sus ejercicios privados en la mayoría de los casos. Ha revelado ciertos progresos muy ... sobre todo un aire grato de preparación.

El ensayo de esta mañana ha sido más severo que los habituales, corriendo bajo la dirección del jockey Torterolo, 1600 metros a la par de Geranium que piloteaba Benvenuti.

Se impuso Embeleco ... marcando 1'41" 1|2 sin emplearse totalmente.

MIRASOL

El pensionista del entraineur Vicente Fernández cuyo elogio ya lo hemos hecho en repetidas ocasiones, y cuyo debut no ha podido realizarse por contratiempos que hoy se hallan felizmente subsanados, viene completando su preparación en forma tan rápida como para que su primer victoria no tarde en consagrarse en una prueba vulgar de perdedores.

Hoy le hemos visto recorrer 1000 metros con la monta de Arcuri dejándonos muy bien impresionados.

PATA DE GALLO

Vale poco el hijo de Pippermint, pero la mantención se la costea ganando de tiempo en tiempo una carrera ordinaria que su entraineur elige y para la que lo prepara especialmente.

Eso se desea en la actualidad sometiéndolo a un training especial a base de partidas y ejercicio suave con los cuales viene completando su preparación satisfactoriamente.

En la partida reglamentaria hoy con la monta de Acevedo se condujo muy discretamente.

FLORILEGIO

Los colores del stud El Ceibo con este hijo de Saint Wolf ganaran en popularidad y en premios un total respetable.

Florilegio es un elemento de handicap superior y mientras el encargado de distribuir los kilos no descargue sus iras contra él, obtendrá una larga serie de triunfos iniciada con todo éxito al reaparecer en una de las reuniones pasadas.

En 800 metros marcó esta mañana 49" 1|5 con el peso del jockey Arcuri.

LOS JOCKEYS

Domingo Torterolo. — Según sus propios informes, dirigirá mañana en la cuarta carrera a Lance, que lleva como único enemigo a Mirabeau; a Berthier, que será nuestro favorito, y a Valshire, que hoy marcó 59" 4|5 en su apronte y que tiene un compromiso sumamente favorable.

Como se ve, corre poco, pero seleccionado.

Francisco Arcuri — Se iniciará dirigiendo a Quietud, que con un poco de suerte puede ganar; a Flandes, que, aunque dolorido de sus manos, si cumple su compromiso, debe imponerse en tan modesta compañía; a París, cuya chance es problemática, y a Majestad, que aunque pesado, nos parece que puede correr bien.

Máximo Acosta — Tendrá a su cargo la monta de Takecare, que hoy aprontó en 47" y que puede desempeñarse bien; a Grito de Guerra, que anda bien; a Etrusco, que tiene buena chance, y a San Luis, que si les parece bien, es un temible adversario.

GLOTON

1'14" en 1200 metros

Al hijo de Chili II se le está poniendo en condiciones de hacerle disputar con éxito una prueba de velocidad.

Con ese fin esta mañana fué sometido a una corrida sobre 1200 metros piloteado por M. Acosta, cubriendo dicha distancia en el buen tiempo de 1'14".

No ha de tardar en disputar una carrera en tiro derecho.

ENCOMIO

El pensionista del stud Los Manantiales está muy lindo y no tardará en hacer su reaparición.

Dirigido por G. Ardouin, fué ensayado en 1000 metros, distancia que el hijo de Bridge of Canny cubrió con mucha resolución.

MARLINE

La pensionista del stud Azul se viene poniendo en condiciones de disputar con todo éxito el clásico Río Paraná a disputarse el próximo jueves feriado.

Con ese fin, hoy fué sometido a un suave ejercicio sobre 700 metros a la par de Aluminio, distancia que la hija de Diamond Jubilée cubrió con excelente resultado.

FRIGIO-BOCINA

Ambos pensionistas del stud Petite Ecarte, fueron trabajados en 1400 metros con el fin de hacerlos disputar en breve una carrera de perdedores.

Dirigidos por G. Ardouin y D. Englander, respectivamente, los pupilos del entraineur Olivieri cumplieron el ejercicio a entera satisfacción de su caballeriza.

DIJITAL

En el stud Alvear se han alarmado al conocer el primer ensayo preparatorio de San Rumbo para la copa de Oro.

La hija de Calepino al ser ensayada por M. Acosta, en 800 metros, marcó 49", a pesar del enemigo que lleva, nos parece que la última carrera de la yegua será magistral, siempre que ... haga empezar.

COLENSO-KOENIGSBERG

59" 3|5 en 1000 metros

Ambos pupilos del entraineur Torterolo se hallan preparados para disputar con éxito cualquier carrera.

Colenso dirigido por Benvenuti a la par de Koenigsberg con Torterolo, cubrió 1000 metros del ejercicio a que fué sometido en 59" 3|5.

Koenigsberg se ... en reaparecer en una carrera de productos.

BEWARE

49" 2|5 en 800 metros

El pensionista del stud Montiel se halla listo para hacer su reatrée y ésta no ha de tardar en hacerla pues en sus ejercicios se conduce discretamente.

En el ejercicio a que fué sometido esta mañana sobre 800 metros dirigido por M. Acosta, marcó 49" 2|5, finalizando con buena acción.

DON RAMIRO

El hijo de Delirey se halla en condiciones de disputar con éxito cualquier carrera favorable que se le presente.

Dirigido por M. Acosta, fué ensayado en 800 metros marcando 48".

HIPODROMO DE LA PLATA

Con un excelente programa se realizarán mañana las carreras en este simpático hipódromo.

Son nuestros favoritos:

1a. carrera — URUTAU
2a. ,, — POLESTA
3a. ,, — DOMENICO
4a. ,, — FRINE
5a. ,, — MARASCHINO
6a. ,, — APRES MOI
7a. ,, — DORMILON

La primera carrera se correrá a las 1.30 p. m., ... de entrada al hipódromo los boletos de los trenes de las 11, 11.30 y 12.

Varias—

Llamamos la atención de la comisión de carreras por las continuas quejas que nos vienen de abusos cometidos por el tener ... dejando a su antojo el uso de cancha a quien le parece.

En estos días, a raíz de una de estas arbitrariedades, se produjo un accidente al caballo Saint Cyr, que por de pronto lo deja de cama por unos quince días, pero el caso es evitar en lo sucesivo la reproducción de estos hechos, por lo que pedimos al señor Benavídez emplee su reconocida autoridad en subsanar estas deficiencias.

DE...IONAL

ENOS AIRES

FOOTBA...

ACIONAL RE- Mayo número 7 de sep- Dos chado de Mo zaingó, a un plano otro con tareas, ... con pero ...

ASOCIACION ARGENTINA DE F...

Partidos para mañana — ... y horas

Primera división—

Huracán v. San Isidro (copa honor), en San Isidro, a la llegada del tren que sale de Retiro a la 1 p. m.

San Isidro: C. T. Wilson; A. Bruno y R. Morgan; J. Pérez, J. Morroni y G. Badaracci; E. y J. Fernández, A. Marini, J. Alzúa y S. Bincas.

Huracán: F. Fazos; J. Idiart y A. Alberti; N. Carabelli, R. Amicarelli y P. Martínez, M. Ginebra, F. Medina, J. Laguna, D. Abatángelo y J. Chavia.

— San Lorenzo de Almagro v. Argentino de Quilmes, en Avenida La Plata 1768, a las 2 p. m.

San Lorenzo de Almagro: J. Coll; A. Coll y L. Gaddi; T. Urso, P. Barrera y J. Saccardo; M. Ponce, J. Lanterno, F. Narau, J. Carrera y L. Gianella.

Argentino de Quilmes: N. N.; J. Ortega y R. Martínez; S. Fiorentino, S. Careta y L. Chevalier; L. Falibene, A. Zabaleta, F. Cabano, J. Barreiro y A. Palacio.

—Platense v. Sportivo Barracas (campeonato), en Núñez, a las 2.45 p. m.

Platense: A. Pérez; A. Ansaldo y E. Berti; D. Santángelo, J. Zacheo y A. Felisari; L. Felisari, M. Fraga, A. Pérez, M. Balmaceda y F. Sinigaglia.

Sportivo Barracas: C. Muttoni; E. Philippe y J. Podestá, J. Vilagut, G. Curto y G. Gordan, R. Picabea, A. Sisto, C. Comaschi, P. Fiorito y L. Gastelú.

—Estudiantes v. Racing, en Palermo, a las 2.30 p. m.

Estudiantes: M. A. Arigós; A. Spinelli y J. D. Brown; M. Madero, M. Susan y A. Paolucci; J. Madero, E. Thompson, L. C. Bownas, V. S. Angeletti y A. E. Ochandio.

Racing: M. Croce; A. Reyes y R. Castagnola; A. Betular, F. Olazar y F. Machiavello; N. Perinetti, A. Ohaco, A. Marcovecchio, N. Vivaldo y J. Hospital.

— Boca Juniors v. F. C. Oeste, en el field del Racing, a las 2.45 p. m.

Boca Juniors: N. Fabiani; V. Capeletti y A. Aquila; C. Capellini, M. Pieralini y A. Elli; P. Calomino, E. Cella, P. Valenzano, N. Brichetto y L. Amores.

F. C. Oeste: P. Garbagnatti; A. Pini y J. Llordi; J. Cabrile, S. Barbera, R. Di Lorenzo, J. Pini, R. Fessettoni, M. Pessutti, J. Roblán y R. Crespo.

— Atlanta v. Tigre, en el Tigre, a la llegada del tren que sale de Retiro a la 1 p. m.

Atlanta: E. Bolinches; R. Valentini y M. Lessa; M. Russo, P. Denegri y J. C. Pereira; J. D. Barberi (capitán), J. Laiolo, P. Gallardo, J. Delbe y M. Cesari.

— Independiente v. Banfield, en Avellaneda, a las 2.45 p. m.

Independiente: S. Magnens; R. O. Sande, A. Ferro; J. C. Cánepa, E. A. Sande (capitán) y J. Ventureira; P. Carré, G. Ronzoni, P. Raggi, E. Strimatter y G. Galeano.

— River Plate v. Gimnasia y Esgrima, en la dársena sur, a las 2.45 p. m.

River Plate: C. Isola; A. Chiappe y P. Calneggia; A. Peruzzi, C. García y H. Simons; A. Arneal, A. Risso, E. Schubman, N. Rorano y F. Taggino.

—Estudiantil Porteño v. Estudiantes de La Plata, en Gaona y Campichuelo, a las 2.45 p. m.

Estudiantil Porteño: D. Caldano; J. Benítez y J. Garasa; E. Mattozi, G. Romero y V. Boris; A. Costas, A. Etchegaray, P. Pisa, J. Pisa y M. Egesene.

— Columbian v. Gimnasia y Esgrima de La Plata, en La Plata, a la llegada del tren que sale de Constitución a las 12 m.

Columbian: A. Rotondo; A. Bramery y E. Luciani; A. Moga, S. Pardo y A. López; E. Sacchi, M. Martínez, F. Martínez, A. Arrosuelo y J. Feola.

División intermedia—

Estudiantes v. Racing, en Palermo, a las 12.45 p. m.

Estudiantes: A. Mosca; J. C. Roffo y ... Vago; R. Vaccari, M. Bejo (capitán) y J. Pomiró, A. Crandal, J. C. Zavaleta, C. A. Guiñazú, F. Carames y F. Cuelle.

Racing: A. Franch; N. N. y G. Price; J. Vivaldo, C. Perinetti y E. Bustince; M. Bogni, J. Presta, A. Basso, H. Martín y E. Sarcelo.

—F. C. Oeste v. Boca Juniors, en Avellaneda, a las 12.45 p. m. (cancha del Racing).

F. C. Oeste: J. Zampini; A. Valentoni y R. Echenagucia; E. Triman, L. Paggi y A. Valentoni; A. Fernández y S. Rodríguez Aráoz.

Boca Juniors: A. Tesoriere; B. Angleso y V. Pagliarini; J. B. Mainardi, V. Fiorentino y C. Rossatto; A. Garassino, R. Corvetto, L. Ruggiero, A. Sánchez y M. Lodeiro.

— Independiente v. Banfield, en Avellaneda, a las 12.30 p. m.

Independiente: P. Isusi, J. Chiapene y J. Siciliani; E. Escofani, P. Duhalde y J. Rodríguez; F. González, P. Porta, A. García, E. Soro y M. Pirollo.

—Columbian v. Gimnasia y Esgrima de la Plata, a la llegada del tren que sale de Constitución a las 10 de la mañana.

Columbian: A. Oñate; A. Voglino y E. Carames; A. Ríos, P. Broglio y J. Zarienza; J. Angeli, R. Torres, J. Pesce, A. Jiménez y D. Leone.

— Platense v. Sportivo Barracas, en Núñez, a las 12.45 p. m.

Platense: H. Muffo; J. Mazzini y O. Stefanetti; J. Costa, H. Maestre y A. Baggiarlo; T. Parodi, M. Bergoncelli, C. Ramellido, O. Rocca y D. Campetia.

Sportivo Barracas: Moreira, Ichazo y Casenave, R. Ferenghi y Birba, Areaya, Caferata, De Cesari, Vilarino y De Vita.

Quilmes A. C. v. Barracas Central, en Quilmes, a las 2.45 p. m.

Quilmes: A. C. Pearson, M. Levanti y A. Ceretti, H. Reid, J. Pellini y B. Pozzoni, A. García, J. Talbeno, N. Rosales, E. Darante y C. Giussani.

— Atlanta v. Tigre, en el Tigre, a las 12.45, tren de Retiro a las 11.20 de la mañana.

Atlanta: E. Gaabeo; C. Nieto y A. López, A. Celso, V. Martinetti y P. Guerisa, V. Juan, S. Fachettini; A. Martín, E. Wilson y A. Domínguez.

River Plate v. Gimnasia y Esgrima, en la dársena, a las 12.45.

River Plate: A. Quintano; P. Chopitena y M. Elli; R. Taramasso, P. Echenique y P. Simone; E. Medone, S. Mantero, M. Benacossa, S. Ortelli y H. Rivas.

F. COMERCIAL DE FOOTBALL

Partidos para mañana

Primera división—

Sansinena v. Harrodian A. A., amistoso, en Avellaneda, a las 8.45 a. m.

Segunda división—

V. Rossi v. Marina Mercante Argentina, en el parque Avellaneda, a las 8.45 p. m.

—Sunday v. Padilla, en Flores,

Santo Domingo y al S., con Rosendo Suárez, sucesión de Dionisio Arguello y terreno de la estancia Santo Domingo. N.o H.o 91|5548, serie C. H. A. 6 0 0. Base, pesos 151.000. Hipoteca, $ 110.000. Deuda actual, $ 100.602:522. Por mayores datos, dirigirse al Banco.
LA EPOCA, 24 de agosto de 1917.
4542 v. Sept. 7.

COMPRA VENTA PARTICULAR
El Banco Hipotecario Nacional
AVISO AL PUBLICO
Solicitado el Banco por muchos de sus deudores para el establecimiento de una oficina de compraventa particular, ha resuelto abrir en su local una oficina, donde los que deseen vender sus campos o propiedades urbanas, puedan concurrir a dar por escrito la autorización de venta, en donde conste la base con ... que quieren vender y demás requisitos. Esta oficina llevará un registro de las propiedades a venderse en la capital y ciudades de provincia como asimismo de los campos de toda la república que se vender, en el que constarán datos sobre ubicación, características que contengan, para suministrarlos a los que se interesen en su adquisición, cuyos datos podrán solicitar en esta oficina personalmente o por carta.

Los match...
Primera d...
Newell's ...
Rosario ...
doba.
Sparta v.
Nacional v.
Rosario Pu...
nasia y Esgrim...

...FESIONALES
ABOGADOS
... de los doctores
...ez Valiente
...rés Ferreyra
...40 Libertad
...allo
...vo 1411
...ier

SOCIEDAD ITALIANA ...

Continuará mañana ... de esta sociedad, el concurso anual de tiro, de acuerdo al siguiente programa:

Categoría A. blanco de ... las tres posiciones; categoría C: blanco maniquí, posición ... Los de la categoría C tienen ... to de ventaja por cada serie. En una de esas categorías están asignados premios de 2, 1 y 1|2 napoleones y medallas.

Categoría D: a 150 metros, blanco de 10 zonas, posición de pie; premios 1 y 1|2 napoleones oro, más 3 medallas.

En este torneo, la posición actual de los tiradores es la siguiente.

Categoría A: C. J. Nessi, 278 puntos; E. Sáenz, 236; F. A. Ponti, 233; B. Tealdi, 228. Categorías B y C: C. L. Vuoto, 253 puntos; A. Piovanotti, 252; P. Fava, 244; A. Fernández, 242. Categoría D: J. Gamboschi, 144 puntos; A. Perrone, 140; A. Sarasua, 135; J. Belli, 129.

CICLISMO

FEDERACION C. ARGENTINA

Se realizará mañana la tercera marcha de turismo, en el recorrido siguiente: Avenida Callao, Avenida Alvear, Avenida Vértiz, Blandengues, pasando por Núñez, Vicente López, Florida, San Andrés, Villa Ballester, Santa Rita, Boulogne, Victoria, San Fernando (punto intermedio) y regresando por el camino del bajo a Núñez y por Blandengues, Avenida Vértiz, Avenida Alvear hasta Palermo.

A las 7.45 será dada la señal de partida. Los señores Fulgencio Parra y Alberto Harsch, actuarán en calidad de capitanes de ruta.

CLUB CICLISTA CHACABUCO

Organizada por esta institución se llevará mañana a cabo la excursión ciclista desde esta capital hasta la estación Wilde.

La orden de partida será dada frente al local calle Convención 1513, a las 7 a. m.

CLUB CICLISTA NACIONAL

La comisión directiva de este club ha organizado para el domingo 9 del próximo mes, una marcha ciclista, desde la plaza del Congreso a Tigre y regreso a Palermo.

AMERICAN CICLE CLUB

Mañana, a las 8 a. m., se disputará el premio "Indian" en el recorrido de Núñez-Tigre-Núñez, prueba organizada por este club.

MOTOCICLISMO

MOTO CLUB ARGENTINO

Se disputará mañana el anunciado premio Revelación, prueba que ha reunido un buen grupo de corredores de esta ciudad y localidades vecinas.

Ayer se clausuró el registro de inscripciones, con un total de 13 participantes, uno de ellos con máquina de 12 H.P. y los doce restantes con máquinas de fuerza libre.

Los aficionados inscriptos son los siguientes: Eugenio Vigano, Diego J. Colliver, Pedro E. Scala, José Gerli, Federico Lamacraft, J. Balbi, Luis Carabelli, Felipe Larrañaga, José Prado, Agustín Bonavera, Aníbal Lachetti, Clifford B. Rillman y Ferrero A. Blasco.

El itinerario de la carrera es el siguiente: salida de Morón, del cruce del camino a puente Márquez con la carretera macadamizada a Campo de Mayo, por puente Márquez, donde se ubicará el primer control, atendido por los señores Ernesto Vanni y Alejandro Gielina; Morón, segundo control, instalado a la entrada del pueblo y a cargo de los señores Eugenio Chavanne y Juan B. Tabar; Rodríguez tercer control, también instalado antes de entrar al pueblo, en el paso a nivel del ferrocarril Oeste, a cargo de los señores Eduardo Carrazzoni y León López, y Luján, punto extremo, con control a cargo de los señores Félix Mario y Alberto Lodieu y situado frente al cabin de señales. Luján Reg. El regreso se efectuará por los mismos puntos, siendo obligatorio el paso de los corredores en los sitios indicados.

La comisión en Morón estará constituída por los señores Enrique Detrois, Cándido Bugallo y Antonio Blanco, en calidad de jueces de largada, y Arnoldo Bernasconi, como cronometrista.

Las diversas comisiones se reunirán en el sitio de partida, a las 7.30 a. m., y los corredores han sido citados para las 8 a. m., con el fin de entregarles los números respectivos y sellar las máquinas, dándose la orden de salida a las 8.30 en punto.

Como premio se entregará una medalla de plata al corredor que establezca menor tiempo en el recorrido de vuelta, computándose el tiempo desde su salida de Luján hasta la llegada a Morón.

Desde ayer se encuentran en Montevideo los señores Daniel Deletaig y Raúl Riganti, quienes participarán, en representación de este club, en la carrera de sidecars organizada por el diario "La Tribuna Popular", de Montevideo, con el concurso del Moto Club Uruguayo, en el trayecto Minas-Montevideo, 250 kilómetros.

COLOMBOFILA

SOCIEDAD LA PALOMA MENSAJERA

Se realizará mañana el varco para palomas adultas, tercera serie del año, en el trayecto comprendido entre Escobar y esta capital.

Las palomas que tomen parte en esta prueba, serán encanastadas en el local Sarmiento 3585, hoy de 6 a 7 p. m.

HIPODROMO AR

LA REUNION DE

BERTHIER — PARIS — PICA

Con la base del premio clásico Rivadavia, se realizará mañana en el hipódromo Argentino la 75 reunión de la temporada.

La citada prueba ha despert... inusitado interés entre los pro... nales y aficionados, pues la au... del "crack" Botafogo, permit... se pueda presenciar una carre... desenlace será interesantísim...

Sobre una distancia de ... metros bajarán a la liza ... competidores que han conse... inscripción en la prueba el ...

Berthier será el prefer... cátedra y el presunto gan... foja de servicios del ... stud Pajonal le da títu... ungido favorito. Su es... pletísimo, y en su ecu... esperanzas de que ob... triunfo.

París ya escoltó ... en una ocasión ... un producto s... mal regular ... cicios y el ... paración qu... sería que l... victoria de ...

Picarote... nados a ... dad de ... de per...

En ... mejo... ción ... P...

OS NIÑOS

...ctores de "La Epoca", de memorias

...o del caño y quedar en liber-... Ni a mí, ni a nadie que se ha-...e con el ardor producido por la ...adura de la víbora, le hubiera quedado ganas de perseguir a ese animalito.

¡Dispara! Dispara, ratoncito, decía yo, entre quejido y quejido. Ya te encontraré en otra ocasión.

La víbora, después de picarme y al sentir el grito dado por mí, se metió de nuevo en el caño, ocultándose de un posible ataque.

...ora, ...ue mi ...exacta

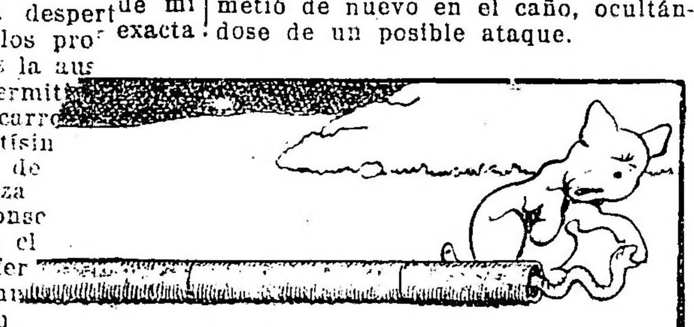

...en que se pro-...guramente la ví-...o del caño. Al in-...ón, la despertó, y ...al aire libre, en bus-...tos. ...parecióle el primer ele-...enticio puesto a su alcan-...íbora pegó el picotón ...n, demás está decirlo, apro-...a inmejorable ocasión para ...er la disparada por el otro

El efecto de la picadura en mi pierna fué horrible. El dolor aumentaba y se producía una hinchazón colosal. Era cosa de salir a buscar remedios, más que de pensar en venganzas. La situación, para mí, era desagradable en absoluto. Tomé, por consiguiente, el camino hacia mi guarida, donde encontraría a mis amiguitos.

Hasta mañana.

Tom.

...EDAD LA INTREPIDA MENSAJERA

Organizado por esta sociedad, mañana se realizará el concurso, desde San Lorenzo a esta capital, distante 311 kilómetros. Hoy de 6 a 7 p. m. se efectuará el encanastamiento.

SOCIEDAD LA ARGENTINA

Desde la estación Irigoyen a esta capital, o sea 380 kilómetros, se efectuará mañana la carrera para palomas mensajeras, organizado por esta sociedad.

El encanastamiento se llevará a cabo hoy, de 7 a 8 p. m., en el local Pasaje Coronel Cabrera 4934.

PELOTA AL CESTO

CAMPEONATO MUNICIPAL

En el parque Avellaneda, mañana a las 2 de la tarde se jugarán dos interesantes matchs de pelota al cesto correspondientes al campeonato municipal, entre los equipos de Patricios y Avellaneda.

Los equipos de Patricios se presentarán así constituídos:

Patricios A: Dionisio Rodríguez, Nicolás Pacelli, Luis Carironi y Luis di Paula, Santiago Besada, Julio López, Miguel Fraquelli y Carmelo Schiavo; Aristóbulo Sosa, Ignacio Ansari, Cesáreo Ansari y Roberto Mayolas.

Patricios B: Juan Lambrí, Héctor Pirotta, Pedro Moirano y José Garrido, Juan Mayolas, Víctor Rojas, Carlos di Paula y Carmelo Pacelli; Rodolfo Mayo, Carlos Girola, Aarón Schein y Luis Nobile.

BASKET-BALL

Esta noche, a las 9 p. m., continuarán realizándose en el local de la Asociación Cristiana de Jóvenes, Paseo Colón 161, los partidos de basket-ball correspondientes al campeonato interno, de acuerdo con el siguiente programa:

Ariel (azul) v. Mitre (rojo-blanco).

Ariel: De Glovanni (capitán), Delacroix, Oyhamburu, C. Agote R., M. Futten, Repide, L. Muriago.

Mitre: Sánchez Díaz (capitán), R. Sánchez, U. Ferro, L. Wierz, Kunz, R. Madero, L. Ciribí.

—Nacional (celeste) v. Alumni (blanco).

Nacional: Amaro (capitán), Ibáñez, Agote R., Grassi, H. Zambra, Amadeo, Corneille.

Alumni: Renault (capitán), Barbier, Arraga, Comas, F. Futten, Ciancalini, Simonini.

—Estudiantes (rojos) v. Pittsburgh (verde).

Estudiantes: Newbery, Ortiz, Pertierra, Perosanz.

Pittsburgh: D. C. Hernandorena (capitán), M. Hernandorena, R. Dellepiane, Estiu, Peluffo, M. Grau, D. Benon.

Cía. Argentina de Navegación

(Nicola Mihanovich) Limitada

Casa matriz 8 Crosby Square, London E. C.

FLOTA: 250 BUQUES

Línea Buenos Aires-Montevideo. — Salidas todas las noches, alternándose vapor "Ciudad de Montevideo" a las 10 p. m., vapor "Roma", a las ... p. m.

Línea Salto y escalas. — Salidas, jueves y domingos, a las 3 p. m.

Línea Carmelo y escalas.—Salidas, miércoles y domingos, a las 8 a. m.

Línea directa a Gualeguaychú. — Salidas, miércoles y sábados, a las 5 p. m.

Línea Paraná-Alto Paraná (hasta Posadas), Paraguay-Alto Paraguay (hasta Corumbá). — Salidas, miércoles y domingos a las 10 a. m., sábados a las 11 a. m.

Para informes y pasajes, dirigirse a la administración.

CALLE 25 DE MAYO esq. CANGALLO

Buenos Aires

PELOTA

CENTRO ESTUDIANTES DE MEDICINA

En la cancha del club Bulnes dió principio ayer el campeonato interno de pelota a sare, organizado por esta institución, con el siguiente resultado:

L. A. Aguerreta y R. Ezcurra vencieron a P. de Vita y V. Amorós.

J. Pérez Zabala y A. Garay ganaron a J. Rebizo y A. Curutchet.

Este campeonato continuará el lunes próximo.

RACING CLUB

Durante los días 27, 28, 29 y 31 del mes en curso, proseguirá el campeonato interno de pelota, de acuerdo con el siguiente programa:

Día 27—

A las 8 p. m.—Sección D, paleta: L. Molle y J. Satistéban v. R. Balsells y A. Balsells.

A las 9 p. m.—Sección C, paleta: A. Capurro y A. Amarilla v. J. Cometta y P. L. Fiorito.

A las 10 p. m.—Sección B, paleta: J. E. Rolandelli y H. Durruty v. E. Grasa y J. Tourreilles.

A las 11 p. m. — Sección B, paleta: F. Olazar y J. Bebagliatti v. R. Martín y J. Eyherabide.

Día 28—

A las 8 p. m. — Sección D, paleta: A. Reyes y A. Marcovecchio v. S. Kelly y J. B. Gimelli.

A las 9 p. m. — Sección B, paleta: B. Romero y A. Caballero v. E. Sixto y J. Panizza.

A las 10 p. m.— Sección B, paleta: M. Montes de Oca y A. Corradi v. Gil Mendiondo y A. Albornoz.

A las 11 p. m.—Sección B, sare: H. Dossi y F. Olazar v. A. Ohaco y P. Garré.

Día 29—

A las 8 p. m. — Sección C, sare: P. Duarte y G. Keisey v. C. Bacco y J. Scabiolo.

A las 9 p. m. — Sección C, paleta: P. Origgi y S. Bignone v. L. Goyechea y R. Lafarga.

A las 10 p. m.—Sección B, sare: J. E. Rolandelli y H. Martín v. E. Sebedio y E. Aurreta.

A las 11 p. m.—Sección B, sare: P. Aguerreta y L. Aguerreta v. R. Martín y E. Grasa.

Día 31—

A las 8 p. m.—Sección C, paleta: A. Gómez y J. Martínez v. J. Tourreilles y M. G. Vidal.

A las 9 p. m.—Sección C, paleta: Croce y H. Martín v. J. Lizaso y A. Lizaso.

BOX

BUENOS AIRES BOXING CLUB

Como lo anunciamos ayer, se realizará esta noche, a las 9, en el local del Buenos Aires Boxing Club, un interesante festival, en el que intervendrán numerosos socios de esta institución.

AJEDREZ

CLUB ARGENTINO DE AJEDREZ

Mañana, a las 10.30 a. m. se efectuará en el local del Club Argentino de Ajedrez, Cangallo 833, la segunda conferencia sobre ajedrez.

A juzgar por la concurrencia que asistió a la primera conferencia, queda asegurado el éxito de esta otra, tendiente a la difusión del ajedrez.

La conferencia estará a cargo del presidente del club, doctor Antonio Montenegro, y a ella pueden asistir todas las personas que lo deseen y que previamente se inscriban en la secretaría de esta institución.

Torneo de 4a. categoría

Ha finalizado el torneo de 4a. categoría que venía realizándose desde el 13 de julio próximo pasado.

Se clasificó el señor Alberto H. Bertrand con 9 1|2 puntos sobre 12 partidas jugadas; segundo, señor Eugenio J. Pesce con 7 1|2 puntos, y tercero señor Raúl Justo con 7 puntos.

Torneo de 1a. categoría

El próximo lunes se iniciará el torneo de primera categoría, en el que se han inscripto los más fuertes competidores de esta capital.

VARIAS

FOOTBALL CLUB LIBERTAD

En la última asamblea realizada por esta institución se procedió a elegir la nueva comisión directiva, la que quedó así constituída:

Presidente, José Bello; vicepresidente, Arturo Paz; secretario, Ernesto Quesada; prosecretario, Carlos Ecfart; tesorero, Ricardo Urquiza; protesorero, Carlos Abriarte; revisores de cuentas, Julio y Ricardo Nordstrom.

CIRCULO DEPORTIVO

Próximos festivales

El Círculo Deportivo organiza con actividad para los días 2, 9, 16, 23 y 30 de septiembre próximo varios festivales a realizarse en el stadium de Palermo a total beneficio de los hospitales municipales de esta capital.

En estos torneos figurarán varios números sportivos, tales como: doma de potros, con el concurso de domadores particulares especialmente contratados como asimismo del regimiento de granaderos a caballo y escuadrón de seguridad; inauguración del primer correo aéreo entre esta capital y Montevideo, que realizará el piloto argentino señor Teodoro Fels y cuyo producto será a beneficio de la escuela militar de aviación; carreras de carros romanos, por socios del círculo; carreras de motocicletas y sidecars por los clubs Motociclistas Nacional y Concursos Hípicos, etc.

BOLSA DE PROPIEDADES DE "LA EPOCA"

767 - AVENIDA DE MAYO - 767 - U. T. 5008 Av.

Véndese.—Esperanza 480, buena casa habitación, libre de gravámenes.

Gallo 1341. — Casa baja, 10 hab. y dep., libre de gravámenes.

SE ALQUILA EN:

Cabrera 3078. — Casa alta, 6 habitaciones y dependencias. De 11 a 3. Tratar, Sarmiento 1127, $ 140.

Ombú 741. — Departamento alto, 5 hab. y dep., baño instalado, $ 140.

Moldes 2336. — Casa baja, 8 hab. y dep. Verla de 9 a 12, $ 150.

Perú 1142|46. — Amplio salón para negocio con dep. Todo el día, $ 160.

Planes esq. Mirinay. — Local para negocio, 4 hab. y dep. Llaves, Planes 711, 200 $.

Paseo Colón 1387. — Amplio salón para negocio, con dep. Todo el día, 220 $.

Rivadavia 1160 62. — Local con sótano 2 hab. y dep. Todo el día, 220 $.

Bustamante 860 98. — 2 casas con amplio terreno anexo. Verla de 9 a 12 y de 2 a 5, 500 $.

Sarmiento 339. — Casa alta, 13 hab. y dep. Todo el día, 500 $.

11 de Septiembre 1990. — Casa quinta, 17 hab. y dep. Todo el día, 500 $.

Fray Cayetano 401. — Local con sótano, 2 hab. y dep. Todo el día. Convencional.

Directorio 440. — Casa quinta para familias. 1500 varas de terreno, 6 hab. y dep.

Bolívar 257 (Lomas). — Hermosa casa quinta, 40.000 varas de terreno, 15 hab. y dep. Con o sin muebles.

Carlos J. Piñeiro y Conrado D. Loizaga. — Escribanos nacionales y provinciales adscriptos a esta Bolsa. — Esc. Av. de Mayo 791, (2.o piso), U. T. 2486, Av.

Administración de propiedades e hipotecas del Banco Español del Río de la Plata

200 RECONQUISTA 200

SE ALQUILAN CASAS EN:

Carlos Pellegrini 555. — Primero y segundo piso, con 20 habitaciones y buenas comodidades. Verla de 1 a 3 p. m. Precio, 550 $.

Catamarca 1085. — Baja con 5 piezas, cuarto de baño, patio, cocina, servicio, etc. Verla de 1 a 3 p. m. Precio, 140 $.

Dulce 745 y 747. — Bajos y altos, con 3 habitaciones, patios, baños, cocina, etc. Verla de 9 a 11 a. m. Precio, 60 $.

Maipú 350. — Alta, con 6 habitaciones patio, cocina, servicio, etc. Verla de 3 a 5 p. m. Precio, 200 $.

Pampa 2780. — Baja, con 6 habitaciones, una de servicio, cuarto de baño y demás comodidades. Verla de 1 a 3 p. m. Precio, 135 $.

DEPARTAMENTOS:

Carlos Calvo 1134. — Departamento de 3 piezas, cocina, cuarto de baño, cocina, etc. Llaves al 1138. Precio, 80 $.

4,453 v. Agosto 25.

CONVOCATORIAS

CERVECERIA BUENOS AIRES. — SOCIEDAD ANONIMA. — De acuerdo con lo establecido por los estatutos de la sociedad se cita a los señores accionistas a la décimanovena asamblea general ordinaria, que tendrá lugar el día 27 de agosto a las ... en el local de la sociedad, calle Cavia ... Palermo.

ORDEN DEL DIA

1.o Lectura y aprobación de la memoria, balance general, cuenta de ganancias y pérdidas ... del síndico.

2.o ...

3.o ... de cuatro directores titulares ... síndico titular y suplente.

4.o Designar dos señores accionistas para que ... de la asamblea y suscriban el acta de la misma.

Los señores accionistas deberán depositar sus acciones o la boleta de depósito en los Bancos, en la gerencia de la sociedad, hasta tres días antes de la fecha fijada para la asamblea.

Buenos Aires, agosto de 1917. — El Directorio. 4320 v. Ag. 26.

COCHERIA TACUARI

Sucesores de IRIBARNE & Cía

NO CONFUNDIR

TACUARÍ 344

ENTIERROS

CATALINA VIVOT, q. e. p. d., falleció el 25 de agosto de 1917, confortada con los auxilios de la santa religión. — Sus hermanas políticas Florentina Sáenz Valiente de Vivot y Enriqueta Alais de Vivot, sus sobrinos, nietos, sobrinos políticos y demás deudos invitan a sus relaciones a la misa que se rezará en la iglesia N. S. P. Santo Domingo, a las 10.30 a. m., y a acompañar sus restos al cementerio del Norte, el domingo 26 del corriente. Casa mortuoria, Defensa 517.

FRANCISCO VIVIANO (Q. E. P. D.) — Falleció el 24 de agosto de 1917. — Su familia y demás deudos invitan a sus relaciones a acompañar los restos del extinto al cementerio de ... [illegible] ... Casa mortuoria, ... Nota: Cocheria ... en la casa de José Spadaro ...

HIPOLITO BRUNALDO (Q. E. P. D.) — Falleció el 24 de agosto de 1917. — Su esposa Mercedes C. de Brunaldo; sus hijos ... [illegible] ... invitan a acompañar los restos del extinto al cementerio ... el 26 de agosto a las ... p. m. El duelo se despide por tarjeta. Casa mortuoria, ... Noviembre ... Nota: Empresa Vela.

MARINA MERCADO (Q. E. P. D.) — Falleció el 24 de agosto de 1917. — Su padre Manuel Mercado ... Fernández de Mercado; sus hermanos, Horacio, Emilio, Alvaro, Aníbal, Roselina, Criselda, Coraina y Zoraya; sus tíos, Rafael, Francisco y María Mercado de Barros; sus tíos (ausentes) José, Guillermo, Froilán y Restituta Fernández; sus primos y demás deudos, invitan a sus relaciones a acompañar los restos de la extinta al cementerio del Norte, hoy sábado a las 5 p. m. La comitiva fúnebre partirá de la estación Retiro (F. C. C. A.) Se ruega no enviar coronas. El duelo se despedirá por tarjeta. Carruajes en la cochería Tacuarí, calle Tacuarí 344.

MISAS Y FUNERALES

MARIA SAGASTUME DE VIEYRA, q. e. p. d., falleció el 10 de junio de 1917, confortada con los auxilios de la santa religión y la bendición papal. — Su esposo, Ernesto Vieyra; sus hijos, Ernesto, María Luisa, Jorge, Sara, Sofía, Roberto, Dora y Justo J.; sus hermanas, hermanos políticos y demás familia invitan a sus relaciones al funeral que por el eterno descanso de su alma se rezará en la iglesia de San Nicolás de Bari el 28 de agosto, a las 11 a. m. El duelo se despedirá por tarjeta.

SE AVISA A LOS QUE TENGAN DEUDOS en el sepulcro de "Luisa Bisso", sepulturas 4, 5 y 6, número 74 a 4, sección 17, cementerio del Norte, que deberán retirarlos dentro de 30 días a contar de la fecha, pasados los cuales irán al osario general.—Agosto 9 de 1917. v. St. 8.

CASA IRIBARNE

DE LOS HIJOS DE JUAN IRIBARNE

COCHERIA

416 - CALLAO - 416

Carruajes — Automóviles — Servicio fúnebre

TELÉFONOS | Unión Telefónica 620, Libertad; " " 994, Libertad; Cooperativa Telefónica 51 Central

La casa no tiene sucursal

BANCO HIPOTECARIO NACIONAL. — SE hace saber al público que han sido suspendidos en sus efectos, en virtud de la denuncia hecha por el Banco Holandés de la América del Sud, ante el escribano señor Francisco N. Larguía, el 14 de marzo próximo pasado, y a los fines establecidos en los artículos 752 y siguientes del código de comercio, los cupones cuya numeración se establece a continuación:

Serie "K", vencimiento febrero 1916, catorce cupones de $ 12.50 c|l. números 39, 1781, 2379, 2880, 3068, 3112, 4117, 4348, 4425, 5058, 7847, ..., 9313, 10.623; vencimiento febrero ..., cuarenta y cuatro cupones de $ ... números 537, 1304, 5055, 7288, ..., 5647, 9902, 11.008, 11.019, ..., 14.393, 17.806, 21.154, 21.641, ..., 23.219, 25.734, 28.574, 29.616, ..., 31.616, 34.633, 35.052, 36.881, ..., 37.883, 38.886, 39.887, 43.113, ..., 43.701, 43.713, 44.056, 44.05..., 44.592, 46.634, 47.836, 48.770, ..., 49.900, 49.961, 50.204, 51.724, ..., 51.855, 52.226, 53.229, 55.379, ..., 56.275, 56.276, 58.317, 62.040.

Serie "L", vencimiento marzo 1916, ... y dos cupones de $ ... números 175, 487, 760, 2518, ... [illegible]

Buenos Aires, julio ... 1917. — A Díaz, gerente.

v. ... ubre 7.

BANCO FRANCES DEL RIO DE LA PLATA — (Reconquista 157). — Asamblea extraordinaria del ... 1917. — El Consejo de ... del Banco ... convoca a los señores accionistas ... asamblea general extraordinaria ... el 7 de septiembre de 1917, a las 4 de la tarde en el local ... Reconquista 157 ... la siguiente

ORDEN DEL DIA:

1.o Modificación del artículo 31 de los Estatutos.

2.o Designación de dos accionistas para aprobar y firmar el acta de la asamblea.

Los señores accionistas que deseen asistir a la asamblea deberán depositar ... de los Estatutos, en ... Plata, en Buenos Aires ... sucursales hasta el ... inclusive. 4 ... v. Septiembre 7.

"LA CONTINENTAL". — COMPAÑIA DE SEGUROS GENERALES. — Por ... Directorio, se convoca a los accionistas a la Asamblea ... el día 28 de agosto ... en el ... calle Maipú 215, para ...

ORDEN DEL DIA

1.o Lectura y aprobación de la memoria y balance general del ... ejercicio ...

... Nombramiento de dos accionistas para que aprueben y firmen el acta de la asamblea.

Se previene a los señores accionistas que para tener derecho a asistir a la asamblea, deberán depositar los certificados de sus acciones en la Caja Social, con dos días de anticipación, a la fecha fijada para la reunión.

Buenos Aires, 10 de agosto de 1917. — El secretario. 4391 v. agosto 28.

COMPAÑIA NACIONAL DE CALEFACCION. — De acuerdo con el artículo 30 de los Estatutos de la Sociedad, se convoca a los señores accionistas, a la Asamblea General Ordinaria que tendrá lugar el día 25 de agosto actual, a las ... de la tarde, en el local de la sociedad, calle ... 76, para tratar el siguiente

ORDEN DEL DIA

[illegible]

REFINERIA ARGENTINA. — SOCIEDAD ANONIMA. ... [illegible]

Buenos Aires, 10 de agosto de 1917. — La comisión directiva. 4411 v. Agosto 31.

"LA ARGENTINA", SOCIEDAD ANONIMA ... [illegible]

ORDEN DEL DIA

... 2.o Elección de tres directores ... y de un síndico ...

Buenos Aires, 11 de agosto de 1917. — Pedro Moussampes, contador. 4412 v. Agosto 31.

"UNION DE ABASTECEDORES" — VARELA. — Se convoca a los señores accionistas a asamblea general ordinaria, que tendrá lugar el 31 de agosto, a las 4.30 p. m., en el local social, para tratar lo siguiente

ORDEN DEL DIA

1o. Lectura y consideración de la memoria y balance correspondiente al segundo ejercicio, terminado el 30 de junio último.

2o. Elegir Presidente, Vice, Tesorero, ocho Vocales titulares y ocho Vocales suplentes. El Presidente y Tesorero presentarán la renuncia en el acto de la asamblea.

3o. Proyectase modificar los artículos 17, 21 ... 27 de los Estatutos, cuyo texto se les ...

4o. Designar los ... socios, para que, en representación de la asamblea, aprueben y firmen el acta de la misma.

Agosto ... de 1917. — ... Zabala, presidente; José D. Almeda, secretario. 4312 v Ag. 25

EDICTOS JUDICIALES

Por disposición del señor juez de primera instancia en lo civil de la Capital ... [illegible]

El señor juez de primera instancia en lo civil de la Capital de la República, doctor don Roberto Bunge, ha dispuesto se cite, llame y emplace por el término de treinta días, contados desde la primera publicación del presente, a todos los que se consideren con derecho a los bienes dejados por don GUILLERMO CASARES, ya sean como herederos o acreedores, para que dentro de dicho término comparezcan a deducir sus acciones en forma ... [illegible] ... juzgado y secretaría del que suscribe, a deducir sus acciones en forma, bajo apercibimiento de lo que hubiere lugar por derecho.

Buenos Aires, 23 de agosto de 1917. — Julio L. Padilla, secretario. 4550 v. sept. 25.

El señor juez de primera instancia en lo civil de la Capital, doctor don Leopoldo ... cita, llama y emplaza por el término de treinta días contados desde la primera publicación del presente a todos los que se consideren con derecho a los bienes dejados por doña ROSARIA MASTROVARDI de SANTARELLI, ya sean como herederos o acreedores, para que dentro de dicho término comparezcan a deducir sus acciones en forma por ante el juzgado y secretaría del que suscribe, bajo apercibimiento de lo que hubiere lugar por derecho.

Buenos Aires, ... de 1917. — Mario C. ..., secretario. 4515 v. sept. 23

Por disposición del señor juez de primera instancia en lo civil de la Capital federal, doctor don César A. Campos, se cita, llama y emplaza por el término de treinta días a contar desde la primera publicación del presente, a todos los que se consideren con derecho a los bienes dejados por fallecimiento de doña VICTORINA BAZERQUE DE ..., ya sean como herederos o acreedores, para que dentro de dicho término, comparezcan por ante su ... [illegible]

Buenos Aires, ... de 1917. — Gabriel Fernández, secretario. 4... v. sept. 22.

LICITACIONES

Ministerio de Obras Publicas

LICITACION

Llámase a licitación pública para ... de 1917, a las ... p. m. para la provisión ... de color y tipos ... con destino a ...

Los pliegos, bases y condiciones de venta con planos, serán entregados a los interesados en la Biblioteca del Ministerio, casa de Gobierno, primer piso alto, todos los días hábiles de 12 m. a 5 p. m. y los sábados de 9 a 12 m.

Las propuestas serán abiertas, en presencia de los interesados que concurran al acto, en el despacho del Oficial mayor del Ministerio.

Buenos Aires, agosto ... de 1917. 4 ... v. sep. 4

CASA DE MONEDA

Llámase a licitación pública por el término de ... días para la provisión de papel ... [illegible] ... Las propuestas ... en sobre cerrado, a nombre del señor Director de la Casa de Moneda ...

La presentación y apertura de las propuestas se efectuará el día 10 de septiembre de 1917, a las 4 p. m., en la ... calle Defensa 646 ... Oficial Mayor de Gobierno.

Las bases, condiciones y muestras pueden ser solicitadas en la secretaría hasta el 10 de septiembre de 1917.

4,199 v. sep. 9

MINISTERIO DE MARINA — DIRECCION GENERAL ADMINISTRATIVA.

PASEO COLON Y BRASIL

Llámase a presentación de propuestas ... [illegible] ... ocurrir a la División Compras.

4 ... v. sep. 5

PSEO COLON BRASIL

Llámase a presentación de propuestas, hasta las 2.30 p. m. del día 25 de septiembre próximo, para la provisión de artículo con destino al Depósito de Víveres, para el primer semestre de 1918. Por datos, pliegos de condiciones, etc., ocurrir a la División Compras.

4 537 v. sept. 8

Consejo Nacional de Educacion

LICITACION

Llámase a licitación pública para ... [illegible]

El Secretario General.

4 ... v. agosto 2...

LICITACION

[illegible]

— El secretario general. 4 ...

LICITACION

[illegible]

POLICIA DE LA Provincia de Buenos Aires

DIVISION ADMINISTRATIVA

Licitación

Utiles de escritorio y materiales de imprenta

Llámase a licitación por el término de quince días, para la provisión de útiles de escritorio y materiales de imprenta necesarios para la Repartición, de acuerdo con el detalle y pliego de condiciones que podrán consultar los interesados en la Contaduría de la Policía, todos los días hábiles de 1 a 4 p. m.

La apertura de las propuestas tendrá lugar el día 27 del corriente, a las 3 30 p. m., en la Contaduría de la Policía.

La Plata, agosto 10 de 1917.

ADOLFO A. STORNI.
Contador general

4,437 v. ag. 28

DIVISION ADMINISTRATIVA

Licitación

Utiles y materiales de limpieza

Llámase a licitación por el término de quince días, para la provisión de útiles y materiales necesarios para la Repartición, de acuerdo con el detalle y pliego de condiciones que podrán consultar los interesados en la Contaduría de la Policía, todos los días hábiles de 1 a 4 p. m.

La apertura de las propuestas tendrá lugar el día 27 del corriente, a las ... p. m., en la Contaduría de la Policía.

La Plata, agosto 10 de 1917.

ADOLFO A. STORNI,
Contador general

4 435 v ag. 28

Ferrocarriles del Estado

Llámase a licitación por el término de 30 días, para la venta de cascos vacíos que han contenido aceite lubricante ... de cajones ... que han contenido ... agarras y ... de acuerdo al pliego de condiciones que podrá ser retirado por carta o personalmente ... en la superintendencia ... Buenos Aires ... todos los días hábiles de 1 a 4 p. m. y los sábados de 9.30 a 11 a. m.

Buenos Aires, agosto ... de 1917.

LA ADMINISTRACION.

4 304-v. sep. 5.

Intendencia Municipal de la Capital

Cementerio del Oeste

Se hace saber por ... [illegible] ... manzana ... tablones ... [illegible] ... a las personas que tengan deudos ... que si en el ... vencimiento no se presentaran a ... proceder a exhumar los restos y ... al Osario General. — Agosto ... de 1917. — El secretario.

4 342 v. st. 2

Cementerio del Norte

Se hace saber a los propietarios y ocupantes de nichos en el cementerio del Norte, en el límite lindero con la iglesia del Pilar, que habiéndose resuelto su reconstrucción, la dirección de cementerios procederá al retiro de los cadáveres y restos en ellos existentes y a su depósito para ser trasladados a los nuevos ... tan pronto como estén terminados, previa presentación de los títulos y boletos por las partes interesadas.

Buenos Aires, agosto de 1917. — El secretario.

4 323-v. agosto 30.

Licitación para la venta de lámparas de arco y carbones en desuso.

Llámase a licitación para la venta de lámparas de arco ... [illegible] ... de 1917. 4 4... v. ag.

Licitación para la provisión de géneros, forros, botones, hebillas, etc.

Llámase a licitación pública para ... [illegible] ... Agosto 22 de 1917. — El ...

Licitación para la provisión de pasto seco

[illegible] ... la Intendencia Municipal y en la administración general de ... Las propuestas serán ... el día ... del corriente a las ... Santa Fe ...

4 ... v. ag. 2...

Licitación para la provisión de algodón hidrofilo—

[illegible] ... a las 3 p. m. ... Buenos Aires ...

Licitación para la provisión de 50 toneladas cal del Azul

Llámase a licitación pública para el día 31 del corriente, a las 2 30 p. m., para la provisión de cincuenta toneladas de cal del Azul de acuerdo con el pliego de condiciones que puede consultarse en la oficina de licitaciones, Avenida de Mayo 525, segundo piso.

Buenos Aires, agosto 24 de 1917. — El secretario.

4 ... v. agosto 31.

Licitación para la construcción de adoquinados a base de hormigón de cal.

Llámase a licitación pública para el día 31 del corriente, a las 3 p. m., para la construcción del adoquinado de granito con base de hormigón de cal, de acuerdo con el pliego de condiciones que puede consultarse en la oficina de licitaciones, Avenida de Mayo 525, segundo piso.

Buenos Aires, agosto 24 de 1917. — El secretario.

4|544-v. agosto 31.

REMATES

Adolfo Bullrich y Cía.

120 toros Durham, de "Santa Aurelia"—

120 toros Durham, puros por mestización, de 2 años, procedentes de los afamados planteles de la cabaña "Santa Aurelia", de los señores Bartolomé Ginocchio e hijos. Estos toros son hijos de padres de pedigree, en vacas puras por mestización, y la cabaña los garante libres de tuberculosis y vacunados contra el carbunclo. Se rematarán

El martes 28 de agosto, a las 2 de la tarde, en lotes apropiados y a la vista, en nuestro local de Olivos, F. C. C. A.

De Retiro salen trenes a la 1.20 y 1.40 de la tarde.—Adolfo Bullrich y Cía. 4|502v.Ag.27

Shorthorn y Lincoln de Shepherd--

15 toros Shorthorn incluso "Windsor Augustus". Reservado de Campeón en la exposición real de Inglaterra en 1916, y otros buenos ejemplares, y 20 carneros Lincoln seleccionados especialmente. Importados por el señor Joseph Sherpherd, se rematarán

El miércoles 29 de agosto, a las 2.30 de la tarde en nuestra casa San Martín 254. Comisión a cargo de los compradores.—Adolfo Bullrich y Cía. 4|464v.28ag.

Los planteles Shorthorn de Laclau Hnos.---

Liquidación de los planteles Shorthorn de pedigree y puros por cruzamiento, existentes en los establecimientos "Cerro Negro" y "San Juan", de los señores Laclau Hermanos.

El plantel de pedigree comprende 91 piezas, incluso un toro padre Oxford Baron 1.o, 18 toros y toritos nacidos en 1916 a 1917, 44 vacas con y sin crías y servidas y 29 vaquillonas, descendientes de las más apreciadas corrientes de sangre de la raza. Los planteles puros por cruza, tienen su origen en 100 vacas puras de Leonardo Pereyra, adquiridas en el año 82. Desde aquel entonces la selección ha venido realizándose con toda prolijidad, teniendo siempre al servicio de los planteles toros de pedigree, importados o de las mejores cabañas nacionales.

Comprende este plantel: 311 vacas con y sin crías al pie, incluso terneros machos y hembras de año y 50 vaquillonas de 2 años. La venta se realizará

El sábado 1.o de septiembre, a la 1 de la tarde, en nuestro local en Olivos, F. C. C. A., con los reproductores a la vista y debidamente clasificados.

Aportunamente catálogos con detalles.

Comisión 6 o|o a cargo de los compradores. — Adolfo Bullrich y Cía. 4|551-v. agosto 31.

Casares Hnos. y Diehl

4000 vacunos y 1500 ovejas Lincoln en Charlone, F. C. P.---

En nuestro remate especial de haciendas, que realizaremos con el concurso de los más importantes establecimientos de la zona y para el que tenemos consignados 4000 vacunos Durham de muy buena clase y estado, inclusive novillos, vacas con y sin cría y servidas y vaquillonas, 1500 ovejas Lincoln de 2 a 6 dientes, lana entera, excepcionales en clase. La venta se realizará de acuerdo con el siguiente detalle:

Vacuno—

300 vacas Durham, gordas, especiales.
250 vacas Durham, gordas, especiales.
100 vacas Durham, muy buena clase y estado.
160 vacas Durham muy buena clase y estado, con
160 crías al pie.
150 vacas Durham muy buena clase y estado, con
150 crías al pie.
35 vacas Durham, lecheras, mansas, muy buena clase y estado.
30 vacas Durham, lecheras, mansas, muy buena clase y estado.
28 vacas Durham, lecheras, inclusive 14 crías al pie.
150 vaquillonas Durham, muy especiales, de 2 años, preñadas.
100 vaquillonas Durham de 2 años, preñadas, muy buena clase y estado.
100 vaquillonas Durham, de 2 años, preñadas, buena clase y estado.
50 vaquillonas Durham de 2 años, preñadas, buena clase y estado.
[illegible] preñadas, buen estado.
19 vaquillonas Durham de 2 años, preñadas, muy buen estado.
400 novillos Durham de 3 años, listos para frigorífico, muy especiales.
300 novillos Durham de 3 años, listos para frigorífico, muy especiales.
200 novilos Durham de 3 años, muy buena clase, gordos.
200 novillos Durham de 3 años, muy buena clase, gordos.
60 novillos Durham de 3 años, gordos.
40 novillos Durham de 3 años, gordos.
100 novilos Durham de 2 1|2 años, muy buena clase y estado.
200 novilos Durham de 2 años, buena clase y estado.
80 novillos Durham de 2 años, buena clase y estado.
50 novilos Durham de 2 años, buena clase y estado.
150 terneros Durham de año, una marca.
50 terneros Durham, buena clase, 1 marca.
40 terneros Durham, buena clase, 1 marca.
40 terneros Durham, buena clase.
38 terneros Durham, buena clase.
25 terneros Durham, buena clase. 1 marca.
14 toros Durham puros por cruza, en muy buen estado.

Yeguarizo—

18 potros de 3 años, Clydesdale, muy buena clase.
17 potrancas de 3 años, Clydesdale, muy buena clase.
45 potrancas Percherón de 3 años, muy buena clase.

Lanar—

500 ovejas Lincoln, muy especiales en clase, 6 dientes, lana entera, preñadas.
500 ovejas Lincoln, muy especiales en clase, 4 dientes, lana entera, preñadas.
500 borregas Lincoln muy especiales en clase, dos dientes, lana entera.

El jueves 30 de agosto, a la 1 p. m., en nuestras instalaciones, sobre la estación Charlone, F. C. P. (ramal de Rufino a Buchardo).

Comisión, 2 o|o al vendedor y 2 o|o al comprador en haciendas generales y 3 o|o a cada parte en reproductores y yeguarizos.

Por informes, consignaciones y pedidos de local, dirigirse a nuestras oficinas, Sarmiento 357, Buenos Aires, o a nuestro representante en Charlone, F. C. P., señor José María Blanco.—Casares Hnos. y Diehl. 4|545v.Ag.29

Pedro y Antonio Lanusse

EN TRES ARROYOS, F. C. S.

4000 -- VACUNOS -- 4.000

INCLUSO

3.700 - NOVILLOS de 1 a 3 años - 3.700

EL DOMINGO 26 DE AGOSTO

DETALLE:

En nuestras instalaciones: a la 1 p. m., con las haciendas perfectamente clasificadas y de acuerdo al siguiente detalle: 300 novillos mestizos Durham, 3 y 4 años, gordos; 1.000 novillos mestizos Durham, de 1 1|2 y 2 años, buen estado; 2.400 novillos mestizos Durham, de 2 1|2 a 3 años, gran estado; 200 vacas gordas, en lotes; 100 vacas mestizas Durham, muy buen estado, servidas. Comisión, 2 o|o al comprador y 2 o o al vendedor; en reproductores y yeguarizos 3 o|o a cada parte.

Por datos y pedidos de local, dirigirse a nuestro representante en ésa señor Rufino V. Pereyra, en casa de los señores Guillamón, Goycoechea y Cía.; en Bahía Blanca, a los señores P. y A. Lanusse y Olaciregui, o a nuestro escritorio en ésta. — Pedro y Antonio Lanusse, Belgrano 836. 4|501 v. Ag. 25.

Salaberry y Bercetche

34° remate-feria en General Rodriguez, F. C. O.

El domingo 2 de septiembre, a la 1 p. m.

En nuestras instalaciones y para el cual tenemos consignados hasta la fecha

2500 novillos 2500

Oportunamente detalles.

SALABERRY Y BERCETCHE.

Bravo Barros y Cía.

JUDICIAL.—DOS CASAS EN NUÑEZ. — Cuba 3426|30 y Obligado 3435|41, entre Núñez y Juana Azurduy. A una cuadra de la avenida Cabildo y a tres de la estación del ferrocarril Central Argentino. Con adoquinado por ambas calles y tranvía eléctrico por Cuba. Juez doctor Juan Carlos Lagos, secretario Luis Vincent. Testamentaría de don Carlos Ricca. Bases: $ 10.252.76 y $ 9,386.10. Podrá constituirse una hipoteca de $ 5.000 para cada casa, a un año de plazo, con opción a otro, al 9 o|o de interés, por semestres anticipados.

El domingo 26 de agosto a las 3 p. m., en las mismas propiedades.

Cuba 3426|30—Terreno: 17m.32 por 43m.80 (20 varas por 50v.58). Edificio: zaguán, sala y portón a la calle, dos habitaciones, una más chica y cocina, corredor de mosaico. Base: $ 10.252.76.

Obligado 3435|41—Terreno: 17m. 32 centímetros (20 v.) por 43m.80 (50v.58). Edificio: dos habitaciones, cocina y corredor de mosaico. Base: $ 9.386.10.

Indicaciones: Escrituras por ante la oficina del señor Rafael Vigliano. 8 o|o a cuenta del precio. Comisión, 2 o|o. Informes, 351 San Martín 361. — Bravo Barros y Cía. 4|402 v. ag. 25

JUDICIAL. — ESQUINA EN SAAVEDRA. — Amenabar y Paroissien. Frentes al SE. y SO. A una cuadra de García del Río y del tranvía eléctrico, a dos de Cabildo y a cinco del parque Saavedra. Juez doctor Juan Carlos Lagos, secretario Luis Vincent. Testamentaría de don Carlos Ricca. Base, $ 2 por cada 75 decímetros cuadrados, o sea la vara cuadrada.

El domingo 26 de agosto, a las 2 p. m., en el mismo terreno. Lote 10 de la manza B. 8m66 (10 varas) al SO. por 21m65 (25 varas) al SE. Superficie, 187mc49 (250 varas cuadradas). Tiene cerco de alambre al trente. Las escrituras se otorgarán por ante el escribano señor Rafael Vigliano 8 o|o a cuenta de precio. Comisión, 2 o|o. Informes 351 San Martín 361. — Bravo Barros y Cía. 4|401 v. ag. 25

EN LANUS. — JUDICIAL. — UNA gran casa para negocio. Lucio V. López 390 esquina 2 de Mayo. A tres cuadras al Oeste de la estación y de la Avenida Pavón (adoquinada y con tranvía eléctrico a Plaza de Mayo). Juez doctor César A. Campos, secretario doctor G. Fernández. Juicio Banco El Hogar Argentino con Antonio Campelo. Base, $ 5.814.44.

El domingo 9 de septiembre, a las 2, en la misma propiedad.

TERRENO: 17m32 (20 varas) a L. V. López por 25m98 (30 varas) a 2 de Mayo.

EDIFICIO: Amplio local con vidriera de cristales e hierro, dos piezas y cocina. Desocupada. Llaves: 2 de Mayo número 4545. 8 o|o a cuenta de precio. Comisión, 2 o|o. Informes, 351 San Martín, 361.—Bravo, Barros y Cía. 4|454-v. sept. 9.

Adolfo Bullrich y Cía.

JUDICIAL. — CASITA EN LOMAS — Casa 6 de Junio 377 entre Colombres y Mitre. A 11 cuadras al S.O. de la estación del F. C. Sud.

Base: $ 2.475.93 m|n.

El viernes 31 de agosto, a las 4 de la tarde, en la misma propiedad

Orden del señor juez doctor Arturo Seeber, secretaría Juan M. Cabrera, juicio Banco El Hogar Argentino contra Andrés Bonfiglio y Mariana Varni de Bonfiglio.

Corresponde al lote núm. 10 del plano a que se refiere su título y tiene una superficie de 180.86 metros cuadrados.

Tiene dos piezas y cocina, galería, w. c. etcétera.

Exigiremos el 8 o|o de seña a cuenta de precio y el 2 o,o de nuestra comisión.—Adolfo Bullrich y Cía. 4|472 v. ag. 31

José Conti y Cía.

JUDICIAL — PROVINCIAS UNIDAS núm. 2914-18 (antes 2920) entre San Pedrito y Quirno. Orden del señor juez de primera instancia en lo civil doctor César A. Campos, secretaría del doctor Luis Demaría, en el juicio Iturrioz Pedro contra Salvo de Rossi Teresa y Rossi Carolina. Base, $ 12.000. Se exigirá el 8 o o a cuenta de precio y el 2 o,o de comisión.

El remate se efectuará el día **viernes 31 de agosto**, a las 3 p. m., en nuestra oficinas Bolívar 189. La finca mide 8m66 de frente al N.O. por 20m63 de fondo. Adoquinado y tranvías al frente. Edificio consta de salón de negocio con metálica, escritorio, vestíbulo, comedor, 2 piezas, cocina, baño, w. c., piecita en altos, puerta de hierro, balcón. Informes, Bolívar 189. 4|518 v ag. 31

Rogelio P. Rayneli y Cía.

JUDICIAL. — ARENGREEN 831 y 833, entre Rojas y Colpayo, con sala, comedor, 4 dormitorios, 2 piezas altas, subsuelo completo, etc. Base retasada $ 16.000. Orden del juez doctor Campos, secretaría del doctor Méndez. Juicio ejecutivo Ana Solari de Terrarossa contra Rafael Rinaldis. Seña 8 o,o. Comisión 2 o,o.

El domingo 26 de agosto a las 10.30 de la mañana, en la misma. Datos y prospectos, Victoria 571. 4|408-v. ag. 26

S. Domingo Barrau

Maipú 17

JUDICIAL — EN ESTA CAPITAL, parroquia San Bernardo, calle Cucha-Cucha 2567, entre las de San Blas y Médanos, edificada en el lote núm. 3 de la manzana A, en terreno de 8m66 de frente al Sur por 54m56 de fondo; lindando por el frente con la calle, por el fondo con Pedro Montes y otros, por el O. con el lote núm. 2 y por el E. con el lote número 4. Consta de 3 habitaciones, cocina, galpón, w. c., etc.

Base, $ 5.000 m|n.

El día **27 de agosto**, a las 3 p. m., sobre la misma, procederé a su venta por orden del señor juez de 1a. instancia, doctor Bunge, como perteneciente al juicio seguido por la Sociedad Argentina de Edificación contra don Alberto Capra, cuyos autos tramitan por la secretaría del doctor Luzuriaga. 8 o o a cuenta de precio y 2 o|o al comprador. Informes en la secretaría o a mi escritorio. 4 469 v ag. 27

Pedro Fragueiro

JUDICIAL. — EN LUJAN (PROVINCIA DE Buenos Aires), buena propiedad, a media cuadra de la plaza y cuadra y media de la Basílica, calle General Pinto entre General Lavalle y 25 de Mayo, edificada en dos lotes de terreno que miden 22 metros, 705 milímetros, frente al Este por 60 metros 52 centímetros de fondo, igual a 1.376.57 metros cuadrados. Consta de zaguán, piso mosaico, 6 buenas piezas material, cuartos de baño, molino Aermotor con su cañería, instalación luz eléctrica, gallinero, con portón y verja de hierro al frente, árboles frutales y forestales y demás comodidades.

Tasación, $ 1.677.48 m|n. Base, 2|3 partes, o sean $ 3.118.32 m|n.

El sáb lo 8 de septiembre, a las 3 de la tarde, en el salón de ventas de los señores Guerrico y Williams, Bartolomé Mitre 757, venta por disposición del señor juez en lo civil de la capital doctor Juan Carlos Lagos, secretaría del doctor A. Palleja y en el juicio seguido por don Rafael Baldassari, c|o. don Angel Giordano, hoy su concurso. Seña, 8 o|o. Comisión, 2 o,o. Por más datos, a la secretaría o a mi escritorio, San Martín 66. — Pedro Fragueiro. 4473 v. Sept. 7.

JUDICIAL. — EN VICENTE LOPEZ. — 27 lotes de terreno en el parage "Las Lomas", próximo a la estación Munro del F. C. C. C. y a 4 cuadras de la calle Corrientes, adoquinada.

El sábado 8 de septiembre a las 3 de la tarde, en el salón de ventas de los señores Guerrico y Williams, Bartolomé Mitre 757, remataré los terrenos que a continuación se detallan, en un solo lote:

Fracción A. — 13 lotes núm. 123 al 135, que miden en conjunto 33 metros 774 mls. frente al N. O. a la calle San Martín, hoy Manuela Pelliza, por 111 metros, 31 centímetros también de frente y fondo a calle sin nombre, lindando en su costado S. O., con doña Francisca Burgos de Olivera. Superficie total, 3.860.70 metros cuadrados.

Fracción B. — 7 lotes núm. 95 al 101, que miden 60 metros, 62 centímetros de frente al N. E., a calle sin nombre por 37 metros 228 mls. de fondo. Superficie total, 2.257.36 metros cuadrados.

Fracción B. — 3 lotes núm. 103, 104 y 105, que miden 23 metros, 382 mls. frente al N. O. a calle San Martín, hoy Manuela Pelliza, por 36 metros, 572 mls. fondo. Superficie total, 850 metros cuadrados.

Fracción C. — 1 lote núm. 90, de 10 metros, 39 centímetros de frente al S. O. a calle sin nombre por 34 metros de fondo y frente al S. E. a calle sin nombre. Superficie total, 350 metros cuadrados.

Fracción C. — 3 lotes núm. 73, 74 y 75 con 43 metros, 30 centímetros frente al N. O. a calle Manuela Pelliza, por 27 metros 71 centímetros de fondo y frente al N. E., a calle sin nombre. Superficie total, 1.199.91 metros cuadrados; lo que hace una superficie total por los 27 lotes, de 8.527 metros, 91 decímetros cuadrados.

Tasación, $ 10.237.49 m|n. Base, 2|3 partes, o sean $ 6.822.33 m|n. Venta por disposición del señor juez en lo civil doctor Juan C. Lagos, secretaría del doctor Palleja, en el juicio seguido por doña Magdalena Martino de Cameccia contra don Angel Giordano, hoy su concurso. Seña, 8 o|o. Comisión, 2 o,o. Por datos, a la secretaría o a mi escritorio, San Martín 66. — Pedro Fragueiro. v. Sept. 7

CASAL Hnos.

JUDICIAL — EN EL TIGRE, SOBRE la rivera, espléndida fracción de terreno en el partido de Las Conchas, cuartel 1o., ubicado a 1 cuadra de la Avenida Cazón y a 3 de la estación del F. C. C. A., es decir, es la situación más interesante del pintoresco pueblo. Se compone de 25 mts. 98 ctms. de frente al Este por 100 metros de fondo, lo que hace una superficie total de 2598 metros cuadrados. Pocas son las fracciones disponibles que quedan aun en aquella localidad en situación semejante; terreno especial para la edificación de una gran casa-quinta, club náutico, etcétera. Linderos, según título: al Este, la rivera del río Tigre, hoy calle General Lavalle en medio; al Oeste, Juan Antonio Fernández; al Norte, doña Sara Aguirre, hoy Fernández, y al Sud, don Marcelo Viñas y también Fernández.

Tasación $ 38.970 m|n. Base retasada para la venta $ 19.485 m|n.

El domingo 26 de agosto, a las 3 de la tarde, sobre el mismo terreno. Las escrituras serán otorgadas por el escribano señor Eduardo Boló Belaño. Orden del señor juez doctor Juan Carlos Lagos, a propuesta de partes en el expediente núm. 1958, que tramita por la secretaría del doctor Achával Rodríguez. Exigiremos el 8 o,o a cuenta de precio y el 2 o|o de nuestra comisión. Informes y avisos, Bartolomé Mitre 754 o Avenida de Mayo 634.—Casal Hnos. 4|395 v ag. 25

Serafín Otero

JUDICIAL. — EL DOMINGO 26 DE AGOSTO a las 4 p. m., remataré a tres cuadras de la parada Tres Cruces del tranvía Lacroze a Villa Devoto, una casa compuesta de comedor, tres dormitorios, baño, cocina, aguas corrientes, patios mosaico, pisos tea, cielorrasos de yeso, balaustrada, jardín y frutales, edificada en terreno de 8m66 de frente por 42m50 de fondo.

Base retasada, $ 3.143.20 m|n.

Más datos a mi escritorio, Cangallo 4 5 y secretaría del doctor Luis Martín y Herrera, 5.o piso, Tribunales, con arreglo al siguiente

Edicto judicial:

Por disposición del señor juez de comercio doctor Eduardo M. Naón, secretaría del autorizante, se hace saber por el término de quince días, que en el juicio seguido por don José Laudonio contra don Jacinto Sposatto, se ha designado al martillero don Serafín Otero para que, con deducción del 25 o,o de la base anterior, proceda a rematar la casa calle Mora 2352, autorizándolo a percibir el 8 o o a cuenta de precio y el 2 o,o de su comisión.—Buenos Aires, agosto 3 de 1917. — Dr. Luis Martín y Herrera, secretario. 4 399 v. Ag. 25.

Ministerio de Guerra

DIRECCION GENERAL DE ADMINISTRACION

Remate de rezagos

El martillero D. Alejandro Schóo (hijo), procederá a la venta en subasta pública de las mercaderías de rezagos existentes en la Repartición.

El remate se efectuará el día 15 de septiembre de 1917 a la 1.30 p. m., en el galpón ubicado en la calle Garay número 256. Las mercaderías estarán a la vista de los interesados, en el referido galpón, para ser examinadas a partir del 1.o de septiembre próximo, no admitiéndose reclamo alguno, después de vendidas. Los compradores deberán retirar las mercaderías dentro de las 15 horas y hacer entrega en el acto de la venta del 20 por ciento de seña y a cuenta, de precio y el 1 o|o de comisión al martillero. Por datos a la secretaría, Paseo Colón 1177.— Arturo Rivero, Tte. Cor. Secretario Acc. 4 515 v. Set. 15.

BANCOS

BANCO HOLANDES DE LA AMERICA DEL SUD

Bmé. Mitre 300, esq. 25 de Mayo
Buenos Aires

Casa Matriz: AMSTERDAM
Sucursales: RIO DE JANEIRO, Rua Candelaria 21
SANTOS, Rua 15 de Novembre 157
Agencia N.o 1, Corrientes 1900 esquina Río Bamba.
Agencia N.o 2, Berisso (Provincia de Buenos Aires).

	Florines
Capital autorizado. .	25.000.000
Id. emitido y realizado.	14.000.000
Fondos de reserva. .	1.565.000

Realiza toda operación bancaria. Corresponsales en todas las ciudades importantes del mundo.

THE NATIONAL CITY BANK OF NEW York. — Fundado en 1812. — Sucursal en Buenos Aires: San Martín 84.
Capital y sobrante. $ 67.000.000 oro
Total de recursos. $ 600.000.000
Se abonan intereses á razón de 4 o|o anual en Caja de Ahorros, admitiéndose depósitos desde diez pesos en adelante.
Se abonan intereses á razón de 1 o.o anual sobre depósito en cuenta corriente.
Se conceden tipos especiales sobre depósitos á plazo fijo. Solicítamos la cuenta de Vd. Transferencias telegráficas. Créditos comerciales. Giros sobre el exterior, Cartas de crédito.

BANCO FRANCES DEL RIO DE LA PLATA — Reconquista 157. — Buenos Aires. Sucursales: Rosario de Santa Fe y Bahía Blanca. Corresponsal en París: Banque Argentine & Française, Boulevard Haussmann 85.

SE ABONA POR AÑO

[illegible]

SE COBRA

[illegible]

El Banco se ocupa de toda clase de operaciones bancarias: giros y cartas de crédito sobre todas las ciudades y principales pueblos del interior de la República, Asunción del Paraguay, Montevideo, etc. Letras de cambio, transferencias telegráficas, cartas de crédito sobre Francia, Inglaterra, Estados Unidos, España, Suiza, etc. Compra-Venta y custodia de títulos, cobranza de cupones y valores, administración de propiedades y colocaciones hipotecarias por cuenta de terceros.

Servicio especial de giros postales francéses y remesas de fondos á los movilizados. —R. BUSER, Director general.

BANCO ESPAÑOL DEL RIO DE LA Plata. — Casa matriz en Buenos Aires, Reconquista número 200.

Capital, suscripto . $ 109.[illegible]
Capital realizado . " 98 [illegible]
Fondo de reserva. " 48.[illegible]
Prima a cobrar. " 1.112.[illegible]

SUCURSALES

En el exterior: Barcelona, Bilbao, Coruña, Génova, Hamburgo, Londres, Madrid, Montevideo, con una agencia, París, Río de Janeiro, San Sebastián, Valencia y Vigo.

En el interior: Adolfo Alsina, Bahía Blanca, Baradero, Bartolomé Mitre, Córdoba, Dolores, La Plata, Lincoln, Lomas de Zamora, Mar del Plata, Mendoza, Mercedes (San Luis), 9 de Julio, Paraná, Pergamino, Rafaela, Rivadavia, Rosario, con una agencia, Salta, San Juan, San Nicolás, San Pedro, Santa Fe, Santiago del Estero, Tres Arroyos, Tucumán y Villaguay.

AGENCIAS EN LA CAPITAL

Número 1, Pueyrredón 185; núm. 2, Almirante Brown 1201; núm. 3, Vieytes 2906; núm. 4, Cabildo 2027; núm. 5, Santa Fe 2241; núm. 6, Corrientes 3200; núm. 7, Entre Ríos 2115; núm. 8, Rivadavia 6902; número 10, Bernardo de Irigoyen 1600; número 11, Carlos 2962, núm. 12, Charcas 1357, núm. 13, Bernardo de Irigoyen 364, número 16, Reconquista y Paseo de Julio.

Corresponsales directos en todos los países.

Abona por depósitos en moneda legal:
En cuenta corriente . . . . Sin interés
A 30 días . . . . 1 1|2 o|o
A 60 días . . . . 2 "
A 90 días . . . . 3 "
A mayor plazo . . . . . . convencional.
Depósitos a premio con libreta desde 10 pesos moneda nacional hasta $ 10.000 después de 60 días . . . . 4 o|o

Cobra:
En cuenta corriente . . . 8 o|o
Descuentos generales . . . convencional.

El Banco se ocupa de toda clase de operaciones bancarias en general. Buenos Aires, junio 30 de 1917. — Elías D. Aranda, gerente general.

BANCO DE LONDRES Y RIO DE LA Plata. — Buenos Aires, Bartolomé Mitre 399. — Barracas al Norte, Montes de Oca 701. — Once, Pueyrredón 301. — Santa Fe 2122. — Bernardo de Irigoyen 1138.—Boca, Almirante Brown 1159

Abona por año	Papel	Oro
Por depósitos en c. c.	sin int.	sin int.
Id. a la vta. con libreta	sin int.	sin int.
Id. id. a plazo fijo de 3 meses	3 o|o	1 o,o
Id. id. a plazo de 6 meses	3 1,2o,o	1 o,o
Por depósitos en Caja de Ahorros hasta $ 10.000 papel, después de 60 días . .	3 "	sin int.
cobra por año.		
Por adelantos en c. c.	8 o|o	8 o,o

Depósitos en Caja de Ahorros se reciben en las siguientes sucursales; Once de Septiembre, calle Santa Fe, calle Bernardo de Irigoyen, Boca, Barracas. Sucursales en Chile: Santiago y Valparaíso. Buenos Aires, abril 1o de 1916. — James Dey, Barry Scott, gerentes.

BANCO HIPOTECARIO NACIONAL

25 DE MAYO 245 — BUENOS AIRES

CONDICIONES GENERALES DE LOS REMATES

1o.—Los remates están sujetos a la aprobación del directorio, dentro de los quince días de efectuados, y se hacen por cuenta del deudor, con sujeción a las leyes números 8172 y 0155.
2o.—El comprador podrá continuar con la hipoteca que reconoce la propiedad, abonando la diferencia entre la deuda actual y el precio de compra.
3o.—Todo comprador abonará el efectivo al firmar el boleto, el 5 o|o de seña y el 1 o|o de comisión.
4o.—Los títulos de propiedad pueden ser revisados en el archivo del Banco antes del remate.
5o.—Por mayores informes, ocúrrase a las oficinas del Banco.

SUCURSAL LA PLATA

Calle 51 N.o 529

EL BANCO HIPOTECARIO NACIONAL REmatará en la misma propiedad, el N.o Hipotecario 917 17917, serie B. A. requerimiento judicial. — **El 26 de agosto**, a las 3 p. m., dos casas y dos lotes de terreno en el pueblo de Quilmes, las casas ubicadas en la calle Alberdi números 258 y 2.2, compuestas de 5 y 7 habitaciones respectivamente y dependencias, y los lotes, uno en la misma calle Alberdi esquina Alvear y el otro en la calle Saavedra entre Brown y Alvear, todos de la misma manzana a saber:

Lote 1 (terreno), superficie 1499 metros, 2990 centímetros cuadrados. Base de venta al contado, $ 1.000. Lote 2 (terreno), superficie 3895 metros, 9325 centímetros cuadrados. Base de venta al contado, $ 1.800. Lote 3 (casa), superficie 1124 metros, 3330 cents. cds. Hipoteca, $ 1.800. Deuda actual $ 1.[illegible]. Base de venta, $ 2.500. Lote 4 (casa), superficie 1253 metros, 5850 cents. cds. Hipoteca, $ 1.500. Deuda actual, pesos 1.069.994. Base de venta, $ 2.100. Por más datos, dirigirse al Banco.

LA EPOCA, agosto 12 de 1917. 4 409 v. Agosto 26.

EL BANCO HIPOTECARIO NACIONAL REmatará en la misma propiedad. **El jueves 30 de agosto**, a las 3 p. m., una casa situada en Banfield, calle Rodríguez Peña número 585, conteniendo 5 habitaciones y dependencias, en terreno de 617 metros, 50 decímetros cuadrados. Ad corpus N.o H.o [illegible] serie C. H. A. 6 o|o Base, $ 7.000. Hipoteca, $ [illegible]. Deuda actual, $ 5.[illegible]. Por mayores datos, dirigirse al Banco.

LA EPOCA, agosto 16 de 1917. 4 [illegible] v. Agosto 30.

EL BANCO HIPOTECARIO NACIONAL REmatará en la misma propiedad. **El jueves 30 de agosto**, a las 2 [illegible] p. m., una casa quinta, denominada Bella Vista, situada en el partido [illegible] [illegible]

LA EPOCA, agosto 16 de 1917. [illegible]

EL BANCO HIPOTECARIO NACIONAL REmatará en la misma propiedad [illegible] requerimiento judicial. **El jueves 30 de agosto**, a las 3 y 30 p. m., una casa quinta ubicada en Lomas de Zamora [illegible] Base, $ 15.000. Hipoteca, $ [illegible]. Deuda actual, $ [illegible]. Por más datos, dirigirse al Banco.

LA EPOCA, agosto [illegible] de 1917. [illegible] v. Agosto 30.

EL BANCO HIPOTECARIO NACIONAL REmatará en su local calle 25 de Mayo número 245 (capital federal), a requerimiento judicial. **El viernes 31 de agosto** [illegible] Base, $ 220.000. Hipoteca, $ 260.000. Deuda actual, $ 181.401:687. Por planos y más datos, dirigirse al Banco.

LA EPOCA, 17 de agosto de 1917. 4.461 v. Ag. 31.

EL BANCO HIPOTECARIO NACIONAL, REmatará en su local calle 25 de Mayo número 245 (capital federal), **el 31 de agosto** a las 2 p. m., un campo en el partido de [illegible]

LA EPOCA, 17 de agosto de 1917. [illegible]

EL BANCO HIPOTECARIO NACIONAL RE[illegible]

LA EPOCA, 24 de agosto de 1917. [illegible] v. Sept. 7.

EL BANCO HIPOTECARIO NACIONAL RE[illegible]

LA EPOCA, 24 de agosto de 1917. [illegible] v. Sept. 7.

EL BANCO HIPOTECARIO NACIONAL RE[illegible] Hipoteca, $ [illegible]. Deuda actual, $ 12.[illegible]. Por mayores datos, dirigirse al Banco.

LA EPOCA, 24 de agosto de 1917. [illegible] v. Sept. 7.

EL BANCO HIPOTECARIO NACIONAL REmatará, en su local 25 de Mayo número 245, (capital federal). El día 7 de septiembre de 1917, a las 2 p. m. Dos chacras en el cuartel 5.o del partido de Morón, próximas a la estación Ituzaingó, a saber: 1.o, chacra designada en un plano especial con el número 19 y en otro con el número 5, compuesta de 7 hectáreas, 72 áreas, 96 centiáreas, lindando: N. E. camino a puente de Marquez, en medio con Benjamín Buteler; S. E. chacra número 18; N. O. la 20 y S. O. Francisco Rocca; 2.o, chacra designada en los planos citados con los números 20 y 6, compuesta de 7 hectáreas, 62 áreas, 67 centiáreas; lindando: N. E., camino en medio con Benjamín Buteler; S. O., camino en medio Francisco Rocca; S. E., chacra 19; N. O. Benjamín Buteler. N.o H.o 79:356, serie C. H. A. 6 o,o. Base, $ 10.300. Hipoteca, $ 6.000. Deuda actual, pesos 5.395:294. Por mayores datos, dirigirse al Banco.

LA EPOCA, 24 de agosto de 1917. 4 540 v. Sept. 7.

SUCURSAL MENDOZA

Calle Rivadavia N.o 165

EL BANCO HIPOTECARIO NACIONAL REmatará en la sucursal Mendoza, **el 27 de agosto**, a las 2 p. m., una casa en la ciudad de Mendoza, calle Ayacucho número 140, con superficie de 510 metros, 62 decímetros cuadrados, con 4 piezas principales y dependencias. N.o H.o 116|11960, serie C. H. A. 6 o|o. Base, pesos 9.800. Hipoteca, $ 8.000. Deuda actual, $ 7.487:685. Por mayores datos, dirigirse al Banco.

LA EPOCA, agosto 13 de 1917. 4 410 v. Agosto 27.

SUCURSAL SAN JUAN

(Bme. Mitre 856)

El Banco Hipotecario Nacional rematará a requerimiento judicial el **día 29 de agosto** de 1917, a las 11 de la mañana, en su sucursal San Juan, una finca compuesta de 351 hectáreas, 53 áreas y 85 centiáreas, conteniendo una casa-habitación, viña, potreros alfalfados y terreno rastrojo e inculto, ubicada en el departamento de Angaco Sud, distante como 12 kilómetros al N. E. de la plaza 25 de Mayo de esa ciudad y limita: al N. calle pública, canal de Angaco Sud, de por medio, al S., con pertenencia de Angela Quiroga en parte y en parte con el río San Juan, al E., calle pública y el mencionado canal de por medio y al O., Donato Pérez, callejón de por medio o como mejor lindare. N.o H.o 253, [illegible] Base, $ 16.000. Hipoteca, $ [illegible]. Deuda actual, 7.275.528 pesos. Por mayores datos, dirigirse al Banco.

LA EPOCA, agosto 15 de 1917. [illegible] v. ag 29

Sucursal S. del Estero

Calle Buenos Aires esq. 3 de Febrero

EL BANCO HIPOTECARIO NACIONAL REmatará en la sucursal Santiago, **el 27 de agosto** a las 3 p. m., una finca en el departamento Robles, con superficie de 3 hectáreas, 47 áreas, 47 centiáreas, lindando: N., María Cortes, S., [illegible] Avila, E., con [illegible] y O., el río Dulce. N.o H.o 117 [illegible] serie D. Base, $ 5 [illegible]. Hipoteca, $ [illegible]. Deuda actual, pesos [illegible]. Por mayores datos, dirigirse al Banco.

LA EPOCA, agosto 13 de 1917. 4 411 v. Ag. 27.

EL BANCO HIPOTECARIO NACIONAL, REmatará en [illegible] **el día 23 de agosto** a las [illegible] p. m., [illegible]

LA EPOCA, [illegible] de 1917. [illegible] v. Ag. 23.

EL BANCO HIPOTECARIO NACIONAL REmatará [illegible] **el 28 de agosto de 1917**, [illegible] Base, $ 77 [illegible]. Hipoteca, $ 75.000. Deuda actual, $ [illegible]. Por mayores datos, dirigirse al Banco.

LA EPOCA, agosto 14 de 1917. 4 [illegible] v. Ag. 28.

SUCURSAL PARANA

El Banco Hipotecario Nacional rematará en la sucursal del Banco de la Nación Argentina en Gualeguay, calle San Antonio esq. Uruguay, el **día 29 de agosto de 1917**, a las 2 p. m., [illegible]

LA EPOCA, agosto 15 de 1917. [illegible] v. Ag. 29.

SUCURSAL CORDOBA

San Jeronimo esquina Chacabuco

EL BANCO HIPOTECARIO NACIONAL REmatará [illegible] de la división [illegible] Luis Argüello y E. Vázquez y otros.

Lote	Hipoteca	Deuda actual	B. de venta
1	16.[illegible]	11.475:315	23.000
2	[illegible]	11.526:151	23.500
3	[illegible]	11.[illegible]	23.000
4	[illegible]	11.[illegible]	23.200

LA EPOCA, 21 de agosto de 1917. [illegible] v. Sept. 7.

EL BANCO HIPOTECARIO NACIONAL REmatará [illegible] **el viernes 7 de septiembre** [illegible]

SUCURSAL SAN LUIS

Calle San Martin N.o 494

8 FRACCIONES DE CAMPO EN EL PARTIdo del [illegible] **el viernes 31 de agosto de 1917**, a las 2 p. m., el Banco Hipotecario Nacional rematará [illegible]

LOTE	SUPERFICIE	HIPOTECA	DDA. ACTUAL	B. DE VENTA
1	1337 Hect. 0477 m. c.	[illegible]	6.117.613	11.100
2	1202 Hect. [illegible] m. c. 25 dm.	[illegible]	[illegible]	9.700
3	[illegible]	[illegible]	[illegible]	11.800
4	[illegible]	[illegible]	6.845.486	11.800
5	[illegible]	[illegible]	6.845.486	11.800
6	[illegible]	[illegible]	[illegible]	12.500
7	[illegible]	[illegible]	7.761.174	13.100
8	1788 Hect. 4577 m. c.	[illegible]	8.[illegible]	13.[illegible]

LA EPOCA, 17 de agosto de 1917. 4 [illegible] v. Agosto 31.

SUCURSAL ROSARIO

Calle Cordoba N.o 1648

EL BANCO HIPOTECARIO NACIONAL REmatará en el local de la sucursal Rosario **el día 27 de agosto**, a las 2 p. m., dos fracciones de terreno divididas en cinco lotes, con lo edificado y demás adherido al suelo, situadas en esa ciudad. Primera en la avenida Francia entre las calles Córdoba y Santa Fe, lindando al E. con la avenida Francia; al O., con terreno del F. C. B. A. y R.; al N., con terreno del F. C. de Santa Fe y al S., con la sociedad Guthamel Chargue Hnos. y Martónde y Monte. Segunda, en la calle Córdoba entre las de Vera Mújica y avenida Francia, lindando al S., calle Córdoba, al E., sociedad Guthamel Chargue Hnos. y Cayetano Martónde Monte, O., vía de F. C. B. A. y R., y al N., con la fracción descripta anteriormente. Detalles de los lotes:

LOTE	SUPERFICIE	PRESTAMO	DDA. ACTUAL	B. DE VENTA
A	367.10 m. c.	5.500	5.070:511	5.500
B	720.25 m. c.	6.000	6.361:186	6.000
C	769.23 m. c.	10.000	9.772:257	10.000
D	769.23 m. c.	8.500	7.836:244	8.500
E	769.23 m. c.	8.500	7.836:244	8.500

N.o H.o 162,7804, serie C. H. A. 6 o|o. Por mayores informes, dirigirse al Banco.

LA EPOCA, agosto 13 de 1917. 4|412 v. Agosto 27.

Santo Domingo y al S., con Rosendo Suárez, sucesión de Dionisio Arguello y terreno de la estancia Santo Domingo. N.o H.o 91|5546, serie C. H. A. 6 o|o. Base, pesos 151.000. Hipoteca, $ 110.000. Deuda actual, $ 100.602:522. Por mayores datos, dirigirse al Banco.

LA EPOCA, 24 de agosto de 1917. 4 542 v. Sept. 7.

COMPRA VENTA PARTICULAR

El Banco Hipotecario Nacional

AVISO AL PUBLICO

Solicitado el Banco por muchos de sus deudores para el establecimiento de una oficina de compra-venta particular, ha resuelto abrir en su local una oficina, donde los que deseen vender sus campos o propiedades urbanas, puedan concurrir a dar por escrito la autorización de venta, en donde conste la base con la que quieren vender y demás requisitos. Esta oficina llevará un registro de las propiedades a venderse en la capital y ciudades de provincia, como asimismo de los campos en toda la república que se le ordenen vender, en el que constarán todos los datos sobre ubicación, calidad y mejoras que contengan, para poder suministralos a los que se interesen en su adquisición, cuyos datos se podrán solicitar en esta oficina, personalmente o por carta.

PROFESIONALES

ABOGADOS

Estudio de los doctores
José María Sáenz Valiente y Andrés Ferreyra
Abogados
Lavalle 1312 U. T. 4240 Libertad

Dr. Vicente C. Gallo
Estudio: Avenida de Mayo 1411
U. T. 665 (Libertad)

Dr. Fernando Saguier
Estudio: Florida 440
U. T. 6087 (Avenida)

Dr. Hipólito Leys
Estudio: Lavalle 930. U. T. 3008 L.

Dr. Domingo E. Salaberry
Defensa 188

Dr. Pedro A. Fox
Estudio: B. Mitre 754

D. Leonardo Pereyra Iraola
Estudio: Florida 880. U. T. 1201 (Avenida); Esmeralda 1212, U. T. 1521 (Juncal).

Dr. Antonio Borda Roca
Abogano
Estudio: Corrientes 1455. U. T. 5877 (Libertad).

MEDICOS

ANALISIS LABORATORIO Y FARMACIA
SUIPACHA 477 — Abierto Día y Noche
U. T. 316. Libertad — DOCTORES **NELSON**

Dr. E. G. FIGUEROA
ENFERMEDADES DEL ESTOMAGO E INTESTINOS, TRATAMIENTO RADICAL DE LAS HEMORROIDES SIN OPERACION CRUENTA-NO DOLOROSA; SANTA FE 1273, de 4 á 6.

Dr. Luis I. Fuentes
Nariz, garganta y oídos. Médico del Hospital Clínicas. Ex médico interno del Hospital T. Alvear. Consultas de 2 a 5.— Maipú 677. Unión Telefónica 931 (Avenida).

Dr. Carlos F. Roldán Vergés
Garganta, nariz y oídos
Médico del servicio de la especialidad en el hospital Durand. Consultas de 4 a 6, Viamonte 927.

Dr. Enrique E. Manson
Médico del Hospital Rivadavia. Señoras, Partos y Cirugía abdominal. — Consulta de 2 a 4 Montevideo 927.— Director del Sanatorio Athabe, Crispo y Manson de la calle Estados Unidos 1633.

INGENIEROS

Ciriaco E. Romero
Fundador y dirigente de la Liga de Obreros Radicales. Delgado 1026, Buenos Aires.

Ernesto Newbery
Ingeniero civil. — Galería Güemes. Escritorio 428. — U. T. 2028 (Avenida), Buenos Aires.

INGENIEROS AGRONOMOS

RAUL FRIGERIO
Ingeniero agrónomo, de la U. de La Plata. — Especialista en la selección pedigrée de semillas de trigo, maíz, avena y plantas raíces, para cada clase de suelo, sub-suelo y clima. Calle Cabildo 1613 - Teléfono: U. T. 1131, Belgrano.

AVISOS VARIOS

"LA MERCANTIL"
Es la que dá más dinero sobre pólizas de empeño
886 - LAVALLE - 886

Gran Hotel España
932 Av. de Mayo 958

Banco El Hogar Argentino
Avenida de Mayo 886
Tiene casas y departamentos en alquiler, en esta capital y pueblos suburbanos.

DODERO Hermanos
CORREDORES MARITIMOS
Montevideo, Rosario, Bahía Blanca
25 de Mayo 267-73. Buenos Aires

AVISOS ECONOMICOS

Servicio doméstico 0.20 ctvos. por publicación hasta 20 palabras.

VARIOS

AGENCIA DE INVESTIGACIONES particulares "Fiat-Lux" autorizada, seguimientos, paraderos, vigilancias, etc. Tucumán 1517.

LIBROS SE COMPRAN DE TODAS clases. Se va a domicilio. Pago al contado. Avisar: Don Juan, Reconquista 320.

JOVEN DE 22 AÑOS, ESTUDIANTE UNIversitario sin recursos para continuar su carrera; se dirige a los hacendados, solicitando cualquier ocupación en establecimiento de campo, que le permita dedicar unas horas al estudio. Poseo toda clase de documentos. Ruego a la persona interesada en favorecerme, se dirija por carta a Estudiante, a la oficina de Publicidad.

INFORMACIONES DE ULTIMA HORA

La guerra mundial

Los triunfos franceses en Verdún

La gran ofensiva italiana

TOMA DEL MONTE SANTO

(DE NUESTROS CORRESPONSALES Y DE LA AGENCIA HAVAS)

Las conquistas francesas en Verdún

PARIS, agosto 25 — Desde el frente de Verdún informan que el alto comando obtuvo ya todos sus objetivos con la conquista de Mort-Homme y de la colina 304, llaves para todo avance en ambas orillas del Mosa.

El general Pétain, cuyo método impone admiración, y al cual el gobierno acaba de conceder la gran cruz de la legión de honor por haber arrojado definitivamente al enemigo de la corona de alturas desde las cuales amenazaba la ciudad, secundado por los generales Fayolle y Guillaumat, y gracias al heroísmo espléndido de las tropas, restableció definitivamente la situación en muy poco tiempo y con pérdidas mínimas, después de haber salvado la fortaleza el año pasado en un momento crítico.

Durante el ataque del 20 de agosto, los franceses se prendieron a la colina 304, rodeándola.

La siguiente noche, los cañones franceses, trasladados sobre Mort Homme, ametrallaron incesantemente los formidables obrajes de la colina 304.

En la mañana del 24, habiendo quedado las baterías alemanas reducidas al silencio, las olas de infantería francesas, con caretas contra los gases, se lanzaron al asalto en un frente de siete kilómetros, contra las posiciones situadas entre la parte oeste del bosque de Avocourt y la saliente oeste del bosque de Corbeaux.

Los franceses alcanzaron y dejaron atrás todos los objetivos, incluso los bosques de Amard, Eponge, Carre y Equerre y la colina 304, famosa en la historia de la defensa de la ciudadela y a la cual los alemanes atribuyeron la mayor importancia cuando la tomaron y que hoy, contrariamente a la verdad, aseguran haber evacuado voluntariamente.

La lucha fué tan brillante como corta, a pesar de los numerosos refuerzos enviados por el enemigo.

Los infantes franceses se organizan actualmente en las alturas que dominan el arroyo de Forges.

Todos los corresponsales que presenciaron la acción declaran que jamás vieron tropas con una moral más elevada, el triunfo las galvanizo, la muerte no existe para ellas.

PARIS, agosto 25 — Todo el país jubiloso por las glorias obtenidas por las tropas, es unánime por medio de la prensa en asociarse a las felicitaciones dirigidas al ministro de la guerra, Mr. Peinleve, al generalísimo Petain y al valiente ejército libertador.

PARIS, agosto 25 — El conocido militar Mr. Folybe, escribe en el "Fígaro" que la mayor falta militar cometida por los alemanes durante la guerra ofensiva contra Vredún, nos habrá sido sino un inmenso fracaso. Verdún es el inmortal santuario de Francia, mientras que para Alemania guerra ofensiva contra Verdún, no mania será un horrendo osario.

Parte oficial inglés

LONDRES, agosto 25.— Un boletín oficial del mariscal Haig anuncia:

La noche pasada conquistamos al oeste de Lens una corta extensión de trincheras alemanas de importancia local. Nuestras pérdidas fueron leves.

También nos apoderamos de un puesto enemigo en los alrededores de Lombartzyde. Hicimos algunos prisioneros.

Al este de Epchy hubo esta mañana una considerable actividad de artillería.

La ofensiva italiana

LA TOMA DE MONTE SANTO

Comentarios de los corresponsales—

ROMA, agosto 25.—El corresponsal de guerra del "Corriere della Sera" con fecha del 23 escribe a su diario:

Se comprende la inquietud del comando austriaco por la actual ofensiva que tan cara le cuesta.

Además de las cuatro líneas que fueron rotas, la 12a. división, una de las mejores, fué liquidada.

El tercer regimiento, el 100.o y sobre todo el 56.o. citados entre los más audaces, no existen más.

Ante uno sólo de nuestros cuerpos de ejército, el enemigo perdió hasta esta mañana 4.443 prisioneros. Un coronel, un teniente coronel y siete oficiales superiores se hallan entre los 143 oficiales tomados.

Hermada ve acercarse las líneas italianas.

Desde ayer los austriacos hacen fuego sólamente con los cañones de grueso calibre y largo alcance, los de pequeño calibre, y calibre mediano han sido probablemente retirados a lugar seguro.

ROMA, agosto 25.—El "Giornale d'Italia" recibió la siguiente correspondencia de su corresponsal de guerra:

El enemigo tuvo una nueva sorpresa al oír tronar en el golfo de Trieste bocas de fuego monstruosas y al ver caer obuses colosales de una terrible fuerza explosiva en objetivos considerados al abrigo.

La marina italiana confirma al almirante Nievogan en su teoría del dominio del mar que supo conquistar, obligándolo a encerrarse en sus puertos.

Los marinos italianos hicieron blanco de sus fuegos, sin ser molestados por los vencedores de Lissa, escondidos en Pola, los obrajes militares enemigos y las instalaciones industriales de la ciudad de Trieste.

El almirante Tahon de Revel, jefe del estado mayor de la marina, dirige las operaciones.

El comandante Lang, agregado militar británico en Roma, asiste a las acciones de los monitores italianos e ingleses.

NUEVA YORK, agosto 25.—Un despacho que acaba de recibirse de Roma, anuncia que el ejército italiano no se apoderó de la importante posición de Monte Santo.

La acción de los monitores italianos e ingleses

ROMA, agosto 25.—El corresponsal de guerra de "La Tribuna" da detalles sobre la acción de los monitores italianos e ingleses en el golfo de Trieste. En mayo último solamente los monitores ingleses participaron en la batalla, ahora con los ingleses hay monitores italianos, aun más grandes, más monstruosos, armados de una artillería de un calibre y un alcance jamás vistos, superiores a los cañones de los dreadnoughts austriacos. Los monitores son a los acorazados como son los "tanks" a los automóviles muy lentos. Son [illegible] vulnerables. El alcance de su artillería fué una nueva sorpresa para los austriacos. Mientras que los monitores ingleses golpeaban a Hermada, los monitores italianos atacaron los obrajes militares de Trieste sorprendiendo al enemigo que contestó sólamente con los cañones de Nabresina que no tuvieron efecto. Nuestros torpederos cerraban al golfo, y otros buques ligeros protegían a los monitores.

La marina austriaca no salió de su fondeadero de Pola, solamente durante la noche los aviadores enemigos volaron sobre el mar donde suponían encontrar a los monitores y arrojaron bombas, pero los monitores estaban en otra parte. El resultado del raid fué la pérdida de un avión enemigo, el K. 220, que cayó al mar tocado por un shrapnel que hizo explotar su cargamento de bombas.

El avance del ejército peninsular

Nota oficiosa de la Agencia Stefani—

ROMA, agosto 25.—La Agencia Stefani publica la siguiente nota:

Razones no [illegible] oportunidad, pero de verdadero interés militar, prohiben aún precisar en sus [illegible] localidades conquistadas durante el avance victorioso de nuestras tropas. Se trata de una batalla en curso de desarrollo en la cual atacamos sucesivamente nuestros objetivos principales. Algunos, también, de los objetivos parciales conquistados [illegible] dicamente por nuestras tropas, tienen su importancia bien notable no sólamente como elementos [illegible] general sino como [illegible] inmediatos.

Posiciones formidables fueron tomadas por asalto con ataques de frente y de flanco y grandes [illegible] de sistemas defensivos enemigos [illegible] yeron en [illegible] Cuales alturas alcanzadas, algunas de las cuales están señaladas [illegible] en el mapa altimétrico y numerosas otras que no están todavía marcadas en los mapas topográficos usuales, no haría comprender gran cosa al público sobre su importancia.

El indicio mas seguro del ritmo magnífico de la batalla y la perspectiva siempre más evidente de la victoria, son representados por el número de prisioneros y el botín conquistado.

Cada día millares de prisioneros enemigos afluyen a nuestros campos de concentración, cada día el número de los cañones capturados aumenta.

En cinco días de combate de infantería, hicimos alrededor de 20.000 prisioneros, inclusos 500 oficiales, tomamos también 69 cañones.

Las pérdidas de sangre del enemigo están en proporción [illegible] se ha podido comprobar que de las divisiones en línea, las 2[illegible], 14a., 12a., 35a. y 28a. están ya [illegible] afectadas, mientras que las divisiones 14a., 21a., 1a., [illegible] la primera brigada de la Landsturm, sufrieron pérdidas sensibles.

Los prisioneros han dado detalles interesantes sobre [illegible] trucciones y terroríficos [illegible] fuego de artillería. Los oficiales y soldados prisioneros declararon unánimemente que [illegible] jamás tiró tan bien como esta vez.

El principio del bombardeo [illegible] cayó en las líneas [illegible] pánico y una confusión que fueron aumentados por el [illegible] contraórdenes.

En algunas partes el grito de "vemones, salvémones", había llegado a ser la palabra de orden [illegible]

[illegible]

Las pérdidas [illegible] en abrigos fueron graves. Los prisioneros se quejan de [illegible] [illegible] con abrigo [illegible] cuando las tropas a ellas mismas [illegible] condiciones de los dos [illegible] primera línea llegaron a ser rápidamente intolerables bajo [illegible] bardeo.

Los servicios fueron desorganizados [illegible] los [illegible] depósitos de víveres [illegible] parecen en cuevas [illegible]

[illegible]

En el fondo, aunque el [illegible] nuestro ataque [illegible] anunciado [illegible] diarios, [illegible] de nuestra ofensiva [illegible] ron. Un sentimiento profundo de extrañeza y espanto fué [illegible] medio de las tropas [illegible] las proporciones de violencia y amplitud de nuestras acciones aéreas. Los soldados austriacos fueron vivamente impresionados por la audacia de aquéllos de nuestros pilotos que descendieron a 200 metros de altura para ametrallar los grupos enemigos. Un prisionero dijo: "Los aviones italianos descendieron sobre nosotros hasta sacarnos las gorras".

PROVINCIAS

BUENOS AIRES

Nombramientos bien recibidos

CASTELLI, agosto 25.— [illegible] de partido la designación de comisionado municipal [illegible] das en las personas de los señores [illegible] Fernández [illegible] Fernández [illegible] por tratarse de [illegible] vecinos que cuentan con las simpatías de todo el vecindario.

SANTA FE

El trust del maíz — El transporte de la cosecha — El inspector del puerto — Fallo de la cámara de apelaciones — Envío de una solicitud — Museo de Bellas Artes — Llegada del gobernador — Exposición rural — Pago de haberes.

ROSARIO, agosto 25.— [illegible]

[illegible]

— Los agentes marítimos y de comercio, así como también la sociedad Prácticos del Puerto, han elevado una solicitud al ministerio de marina, en favor de la efectividad en el cargo del inspector [illegible] Ro [illegible]

Según informes de la mejor fuente, están bien encaminadas las gestiones que realiza el gobierno de la provincia ante el ministerio de instrucción pública, para [illegible] de autores nacionales y extranjeros que se destinarán al Museo de Bellas Artes [illegible]

[illegible]

Llegó anoche, como se había anunciado, el gobernador de la provincia, señor Ro[illegible], acompañado de sus ministros los doctores Arg[illegible] y Araya. Como se sabe, el primer magistrado de la provincia viene a ésta para inaugurar la exposición rural.

[illegible] las 6 de la tarde [illegible] de inscripción de todos los [illegible] que tomarán parte en la exposición Rural, a inaugurarse mañana [illegible] a las 2 de la tarde de acuerdo al programa publicado por LA EPOCA.

Esta mañana a las 9, comenzó la tarea de los jurados de las distintas categorías.

[illegible] la jefatura política se comenzará a pagar hoy [illegible] sueldos correspondientes al mes de [illegible] personal de agentes.

CHACO

Reducción de Napelpí — Llegada del gobernador

[illegible]

CASA DE GOBIERNO

EN LA PRESIDENCIA

El doctor Irigoyen no concurrió esta mañana a su despacho oficial.

Esta tarde, como es costumbre, todos los sábados, se efectuará acuerdo de ministros en la presidencia.

POR LOS MINISTERIOS

El doctor Salaberry atendió esta mañana, en su despacho, firmando numerosos expedientes de trámite administrativo. Esta tarde el ministro concurrirá a la sesión que celebrará el senado.

El ministro interino de relaciones exteriores concurrió a su despacho conferenciando con el director general [illegible] de diversos asuntos de carácter administrativo.

El ministro de obras públicas [illegible] a su despacho de la casa de gobierno, conferenciando con [illegible] generales sobre diversos [illegible] También conferenció con el director de las obras sanitarias de la nación, respecto a los trabajos que [illegible] a cabo dicha dependencia.

El ministro de instrucción pública, doctor Salinas, concurrió por la mañana a su despacho oficial, [illegible] para [illegible] por la mañana [illegible] ocupando [illegible] de [illegible]

El ministro de marina concurrió por la [illegible] recibiendo [illegible]

[illegible] Barreto.

SEPELIO DEL MAYOR FE[illegible]Z MILLAN

[illegible]

ELEVACION DE CAUSA A PLENARIO

[illegible]

PERMISO

[illegible]

SUBDIRECCION DEL COLEGIO MILITAR

[illegible]

TENIENTE CORONEL EDUARDO DELGADO

[illegible] se ordenó a una compañía de [illegible] rados para velar el cadáver y que el comando de la primera región, designe las tropas de artillería que han de rendirle los honores militares que le corresponden por su jerarquía.

GUERRA Y MARINA

CASTIGOS

Por decreto [illegible] de hoy se [illegible] de la baja [illegible] del regimiento de granaderos a caballo [illegible] por haber cometido la falta de deserción.

Un decreto de hoy impone penas a los siguientes soldados: Juan P. Escobar, Humberto Leonelli, José Bertanini, Rosario D'Amico, Alberto Castro, Timoteo Ochoa, Carmelo Hernán [illegible]

MUNDO COMERCIAL

EXTERIOR

TRIGO

CHICAGO, agosto 25. — No fué negociado hoy el trigo a entregar en septiembre, quedando en la clausura anterior a 212.

WINNIPEG, agosto 25. — El trigo colorado, a entregar en octubre, no se negoció hoy aquí, quedando en la clausura anterior, a 220.

MAIZ

CHICAGO, agosto 25. — El maíz mixto americano, a entregar en diciembre, se negoció hoy aquí: apertura, a 110 3|8; clausura anterior, a 110 5|8 centavos oro americano por bushel.

LINO

DULUTH, agosto 25. — El lino a entregar en octubre, fué negociado hoy aquí: apertura, 371; quedando en la clausura anterior, a 370 centavos oro americano por bushel.

MERCADOS NORTEAMERICANOS

Operaciones de apertura

NUEVA YORK, agosto 25. — Las diferencias de precios producidas hoy en los centros de negocios en cereales de esta plaza, son las que se mencionan a continuación:

Mercado	Entrega	Suba	Baja
Winnipeg:			
trigo	octubre	s|cotiz.	—
Chicago:			
trigo	septiemb.	s|cotiz.	—
maíz	diciemb.		1|4
Duluth:			
lino	octubre	1	—

Operaciones intermedias de ayer

Mercado	Entrega	Suba	Baja
Winnipeg:			
trigo	octubre	1	—
Chicago:			
trigo	septiemb.	3	—
maíz	diciemb.		1|2
Duluth:			
lino	septiemb.	8	—

MERCADO COMERCIAL DE LONDRES

LONDRES, agosto 25. —

Tipo de descuento del Banco de Inglaterra	5 o|o
Cons. británicos 2 1|2 o|o.	56 1|8

Títulos argentinos

Empréstito nacional 1897, 4 por ciento, ley 378. . .	69 3|8
Bonos Obras de Salubridad, etc., de Bs. Aires. . . .	94.—
Emprest. Arg. de Obras Públicas, 1186, 5 o|o . . .	95.50
Emprest. Arg. de Conversión, de 1889, en libras, 4 1|2 o|o	81.—
Emprést. Arg. interno, de 1909, 5 o|o	87.—
Provincia de Buenos Aires, 3 1|2 to 3 3 1|2 o|o Loan	48.—

BOLSA DE PARIS

PARIS, agosto 25. —

Renta Francesa. 5 o o. . .	87.80
Id de 3 o|o.	62.30

INTERIOR

BOLSA DE COMERCIO

Unica rueda

Cédula Hipotecaria Argentina de 6 por ciento, antigua emisión, para agosto 27: 3000 a 96.40.

Cédula Hipotecaria Argentina de 6 por ciento, primera serie, al contado: 4900 a 95.80.

Bonos Municipales de Pavimentación, (cupón semestral), al contado: 5000 a 75.80, 30.000 a 76.

Campos y Quebrachales Puerto Sastre (oro), para agosto 27: 340 a 3.20.

Compañía Sansinena (oro), al contado: 300 a 146.

Las Palmas del Chaco Austral (oro), para agosto 27: 10 a 75.

Bonos de Consolidación del Banco Francés de 5 o o, al contado: 2600 a 80.

Puerto San Nicolás, al contado: 100 a 25.50. Id para agosto 27: 200 a 25.90. Id para fin de mes: 100 a 25.90. Id para septiembre 30: 200 a 26.30; 400 a 26.10; total, 600.

Marina Mercante Argentina, para agosto 27, 40 a 114; 30 a 115.

DEMANDA Y OFERTA DE TITULOS

Fueron anotados hoy solicitados en compra en lo Bolsa de Comercio estos títulos:

La Industrial, compañía nacional de grandes hoteles (2a. preferencia, 7 o o), The American Quebracho, Canalizadora del Riachuelo.

Ofrecidos en venta fueron anotados los siguientes:

La Tandilena, Sociedad Forestal Puerto Guarany.

CAMARA GREMIAL DE CEREALES

Precios de hoy

Trigo: clase barletta, a 16.60 pesos; clase pan, a 16.35.

Maíz: clase amarillo, colocado sobre dársena, a 9.85 pesos.

Lino: base 4 o o, colocado sobre dársena, a 22.30.

Avena: sobre dársena, a $ 6.70; id. en Bahía Blanca, a precios nominales.

MERCADO DE CEREALES A TERMINO DE BUENOS AIRES

Unica rueda

Maíz: para Septiembre, entrega sobre dársena, 1200 toneladas a 9.90; 400 a 9.85; para octubre, 200 id. a 9.95; 600 id. a 9.95; para noiembre, 200 id. a 9.95; 200 id. a 9.95.

Precios de ajuste

Trigo: entrega sobre dársena, en agosto, 16.25; en septiembre, 16.30; id. disponible, 16.25.

Maíz: entrega sobre dársena, en agosto, 9.90; en septiembre, 9.90; en octubre, 9.95; en noiembre, 9.95; id. disponible; sin cotización.

Lino: entrega sobre dársena, en agosto, 22.30; en septiembre, 22.40; en octubre, 22.15; en enero, 16.05; en febrero, 16.20; id. disponible, 22.30.

Avena: Entrega sobre dársena, en agosto, 6.70; en septiembre, 6.70; en octubre, 6.80; id. disponible, sin cotización.

MERCADO DE CEREALES A TERMINO DE ROSARIO

Unica rueda

Maíz: para octubre, 2800 toneladas a 10.25; 1400 id. a 10.15; para noviembre, 800 id. a 10.25.

Lino: para septiembre, 100 toneladas a $ 21.90.

ENTRADAS DE CEREALES

[illegible]

BOLSA DE CEREALES

Entradas de hoy en el Once: Trigo [illegible] bolsas, maíz [illegible], trigo [illegible], afrecho [illegible], avena [illegible], [illegible] porotos [illegible], [illegible] fardos chicos [illegible] grandes.

Ventas de hoy

[illegible]

Trigo ruso [illegible] bolsas [illegible] a $ 16.20.

[illegible]

MERCADO DE PASTO

Estación Caballito

Han entrado hoy a este mercado [illegible] fardos chicos de pasto y [illegible] grandes.

Ventas de hoy

Sepliarsky y Edelman: 6110 fardos chicos de alfalfa, de Sarandí, a 37 [illegible] id id, Lehmann, a 31; [illegible] Rosario, a 3[illegible]; [illegible] id id, Castrolo, Lehmann, a 29.

A. Lutzky: [illegible] fardos chicos, [illegible] de Arena [illegible], a 31 $.

Estación Buenos Aires, C. G. B. A.

S. y Edelman: 276 fardos chicos de alfalfa, de Humberto, a 37.50 $; 226 id id, C. Blanca, a 35; 296 id id, Ataliva, a 35, 262 id id, Lehmann, a 35.

Puigaros y Cía: 280 fardos chicos de alfalfa, de Rosquín, a 35 $; 168 id id, C. Blanca, a 34.50; 280 id id, Humberto, a 34; 202 id id, Lehmann, a 31; 202 id id id, a 32.

Dique 4

A. Lutzk, 252 fardos chicos de alfalfa, de S. Clara, a 32 $.

MERCADO DE PATATAS

Estación Casa Amarilla

Han entrado hoy a este mercado 9816 bolsas de patatas.

Precios de venta

Patatas superiores, de [illegible]; [illegible] buenas, de [illegible]; [illegible] de 1.10 a [illegible].

MERCADO DE LANARES (Tablada)

[illegible]

VENTAS DE HOY

Bargo, Lascurain y Etchoparay— [illegible]

Salaberry y Berecicho— [illegible]

Méndez Hnos. y Cía.— [illegible]

Sucesión de M. Irazoz— [illegible]

Etcheverry y Cía. José— [illegible]

Ardohain Miguel— [illegible] 30 50.

Méndez y Cía. J. M.— [illegible]

[illegible]

MARITIMAS

MAREA Y VIENTO

Hora	Pies	Pulgadas	Viento
[illegible]	[illegible]	4	N. E.
8	"	8	"
9	"	21	"

VAPORES ESPERADOS

Español Ordunte Mendi, de Norfolk, con carbón.

[illegible]

VAPORES A SALIR

[illegible]

VAPORES DE LOS RIOS

[illegible]

LINEA DE LA COSTA SUR

[illegible]

SITUACION DE LOS VAPORES DE ULTRAMAR

DE LA MALA REAL INGLESA

Amazon, en viaje para ésta.

[illegible]

DEL LLOYD REAL HOLANDES

[illegible], en Halifax.

[illegible], de Amsterdam

Hollandia, en Amsterdam.

Zeelandia, en ésta.

DEL LLOYD SABAUDO

Tomaso di Savoia, salió el 7 para Génova.

P. di Udine, en viaje para ésta.

DE LA SUD ATLANTIQUE

Samara, en ésta

Garonne, en Burdeos.

Amiral Nielly, en Burdeos.

Italie, en Burdeos.

DE LA NELSON LINE

Highland Piper, salió el 26 de La Plata.

Highland Rover, salió el 6 de La Plata para Londres.

Highland Pride, salió el 12 de La Plata.

Highland Glen, salió el 21 de La Plata.

Highland Scot, salió el 15 de la Plata para Londres.

Plata.

Highland Laddie, saldrá hoy de La Plata para Londres.

DE LA LINEA PINILLOS

Balmes, en viaje para ésta.

[illegible] Catalina, en Barcelona.

DE LAMPORT Y HOLT

[illegible], en Nueva York.

[illegible], en Nueva York.

[illegible], en Nueva York.

[illegible] La Plata para Nueva York.

Verdi, en Nueva York.

DE LA TRASATLANTICA ESPAÑOLA

León XIII, en Bilbao

[illegible], en Bilbao.

[illegible]

DEL LLOYD ITALIANO

[illegible], en Génova

[illegible]

ENTRADAS Y SALIDAS DE BUQUES EN EL PUERTO DE LA CAPITAL [illegible]

[illegible]

VAPORES CON [illegible] A SALIR

[illegible] Borbón, [illegible] Canarias, [illegible] España, Italia, [illegible] Sud Africa, [illegible] Gran Bretaña, Grecia y [illegible] con alcance en el puerto.

CASA VACCARO
ESTABLECIDA EL AÑO 1885
CAMBIO DE MONEDA,
TITULOS Y ACCIONES
LOTERIA NACIONAL
ALTA PUBLICIDAD.
ES LA CASA MAS RECOMENDADA DE LA REPUBLICA.
AV. DE MAYO [illegible] Bs. Aires

CROTTO HNOS
[illegible] gratuitos de Crotto en País
[illegible]
708 BELGRANO 708
Casilla en MATADEROS, núm. 19